



ISTITUTO COMPENSIVO di Porto Viro

via Cavalieri di Vittorio Veneto, 2 - 45014 Porto Viro (RO)

tel. +39 0426/631742 - fax 0426/322199

e-mail: posta.per@icportoviro.it

Piano dell'Offerta Formativa

P.O.F

Indice

P.O.F. – PARTE GENERALE

p. 3 – P.O.F. – definizione

p. 4 – POF modello istituzionale, schema operativo per la costruzione del POF

p. 6 – AREA EDUCATIVA

p. 7 – Finalità istituzionali

p. 8 – Analisi del Contesto

p. 10 – Struttura Istituto Comprensivo

p. 11 – Analisi dei bisogni

p. 12 – **MISSION**

p.13 – Dalla Mission alle finalità educative

p. 14– Politica scolastica Antibullismo

p. 16 – Integrazione: Rilevazione precoce per l'intervento efficace nelle Difficoltà di apprendimento

p. 24 – Protocollo Accoglienza alunni DSA

p. 29 –Protocollo Alunni diversamente abili

p. 38 – Protocollo Alunni Stranieri

p. 49 – Orientamento

p. 51 – Accoglienza

p. 52 – Continuità

p. 54 – AREA CURRICOLARE – organizzazione del Curricolo, scelte di programmazione, Curricolo di istituto,

p. 59 – Organizzazione oraria istituto

p. 64 – Corso indirizzo musicale

p. 66 – AREA DIDATTICA – ambiente di apprendimento, metodi didattici

p. 70 – VALUTAZIONE

p. 74 – AREA COMUNICAZIONE e DOCUMENTAZIONE

p. 76 – AREA ORGANIZZATIVA - organizzazione scolastica: il modello, la mappa dei servizi, i gruppi di lavoro, scelte organizzative e gestionali

p. 81 – FUNZIONE STRUMENTALE AREA 2: Sostegno lavoro docenti

P.O.F. anno scolastico 2011/12

p. 83 – Progetto Comenius

p. 85 – i Progetti di arricchimento dell'offerta formativa

Piano dell'Offerta Formativa

P.O.F

- ☑ È il documento fondamentale costitutivo dell'identità culturale e progettuale delle istituzioni scolastiche
- ☑ Esplicita la progettazione curricolare, extracurricolare, educativa ed organizzativa
- ☑ È coerente con gli obiettivi generali ed educativi dei diversi tipi di indirizzi di studi determinati a livello nazionale a norma dell'art. 8 del Regolamento in materia di autonomia delle istituzioni scolastiche (D.P.R. n. 275/1999)
- ☑ Riflette le esigenze del contesto culturale, sociale ed economico della realtà locale
- ☑ È elaborato dal Collegio dei Docenti sulla base degli indirizzi generali per le attività della scuola e delle scelte generali di gestione e amministrazione definiti dal Consiglio di Istituto, tenuto conto delle proposte e dei pareri formulati dagli organismi e dalle associazioni anche di fatto dei genitori
- ☑ È aperto al confronto e all'innovazione
- ☑ È adottato dal Consiglio di Istituto
- ☑ È reso pubblico e consegnato agli alunni e alle famiglie all'atto dell'iscrizione.

**Il P.O.F. è quindi
il “luogo” culturale e progettuale
per la costruzione della
IDENTITÀ dell'ISTITUTO**

IL MODELLO ISTITUZIONALE

come mappa decisionale
per la costruzione del P.O.F.

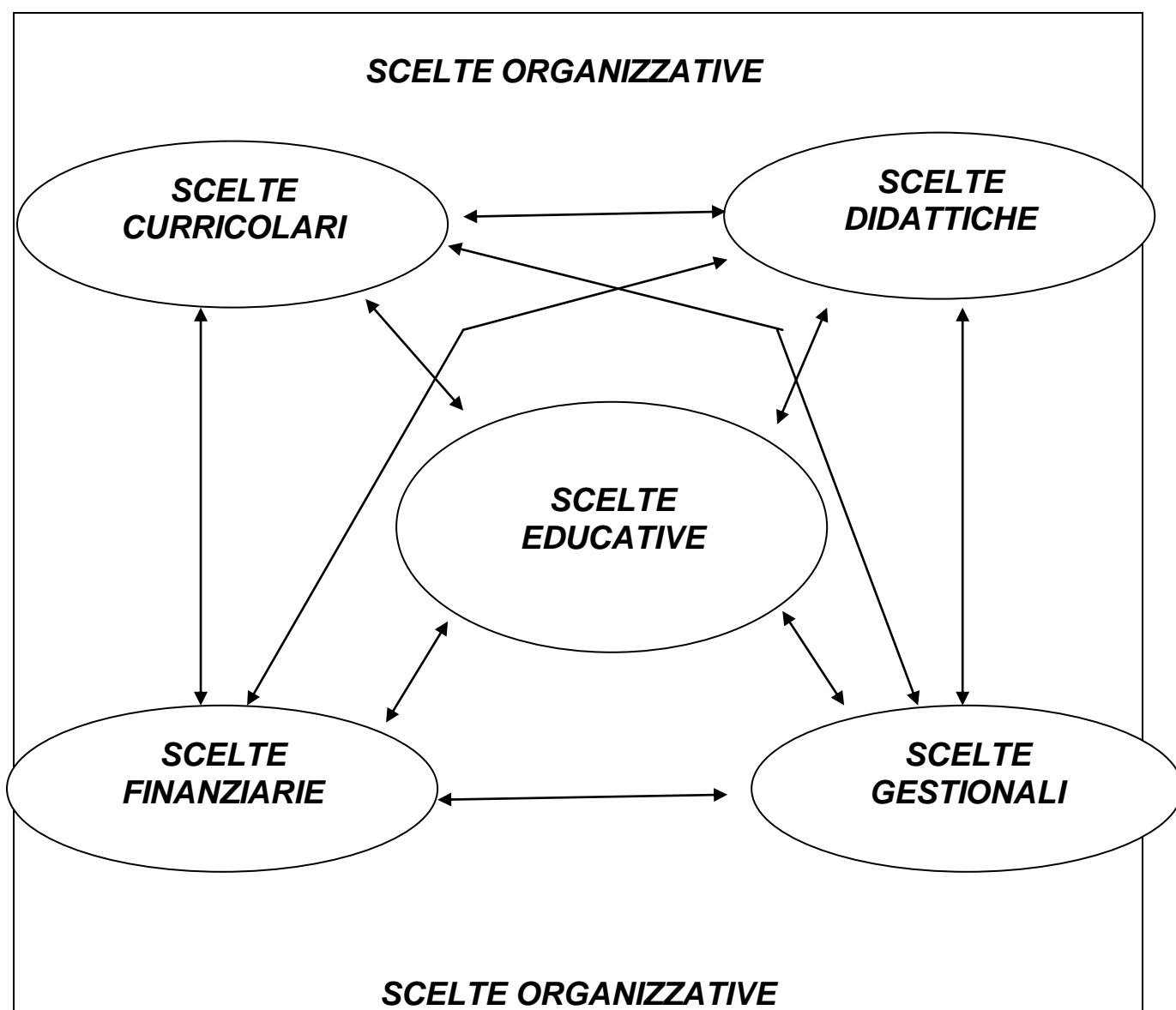

Uno SCHEMA OPERATIVO per la costruzione del
PIANO DELL'OFFERTA FORMATIVA

VALORI EDUCATIVI ————— CULTURA SOCIALE

BISOGNI FORMATIVI



FINALITÀ EDUCATIVE → *mission*
QUALE TIPO DI PERSONA INTENDIAMO FORMARE IN RISPOSTA AI BISOGNI INDIVIDUATI

CHI
(i soggetti coinvolti)
DIRIGENTE – COLLEGIO DEI DOCENTI – A.T.A. – CONSIGLIO D'ISTITUTO – FAMIGLIE - TERRITORIO
SCELTE EDUCATIVE



IDENTITÀ DELL'UNITÀ SCOLASTICA
identità culturale e progettuale

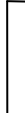

QUALI PERCORSI INTENDIAMO
PROPORRE PER LA FORMAZIONE
**SCELTE
CURRICOLARI**
CHI
(i soggetti coinvolti)
COLLEGIO DEI DOCENTI
CONSIGLI DI CLASSE E
INTERCLASSE
DIPARTIMENTI DISCIPLINARI
ESPERTI - CONSULENTI



IN QUALI MODI INTENDIAMO
CONDURRE LE ATTIVITA'
**SCELTE
METODOLOGICO-DIDATTICHE**
CHI
(i soggetti coinvolti)
COLLEGIO DEI DOCENTI
CONSIGLI DI CLASSE E
INTERCLASSE
ESPERTI - CONSULENTI ...



COME INTENDIAMO ORGANIZZARCI ED
UTILIZZARE LE RISORSE
**SCELTE ORGANIZZATIVE e
STRATEGIE FINANZIARIE e GESTIONALI**
CHI
(i soggetti coinvolti)
D.S – D.SGA - CONSIGLIO D'ISTITUTO – DOCENTI - A.T.A.



**PROCESSO DI
VERIFICA VALUTAZIONE → RIPROGETTAZIONE**

AREA EDUCATIVA

Le scelte educative della Scuola nascono, nel rispetto delle finalità istituzionali, dalla lettura del contesto territoriale, filtrate dalla cultura interna di questa Scuola che si è andata consolidando con gli anni.

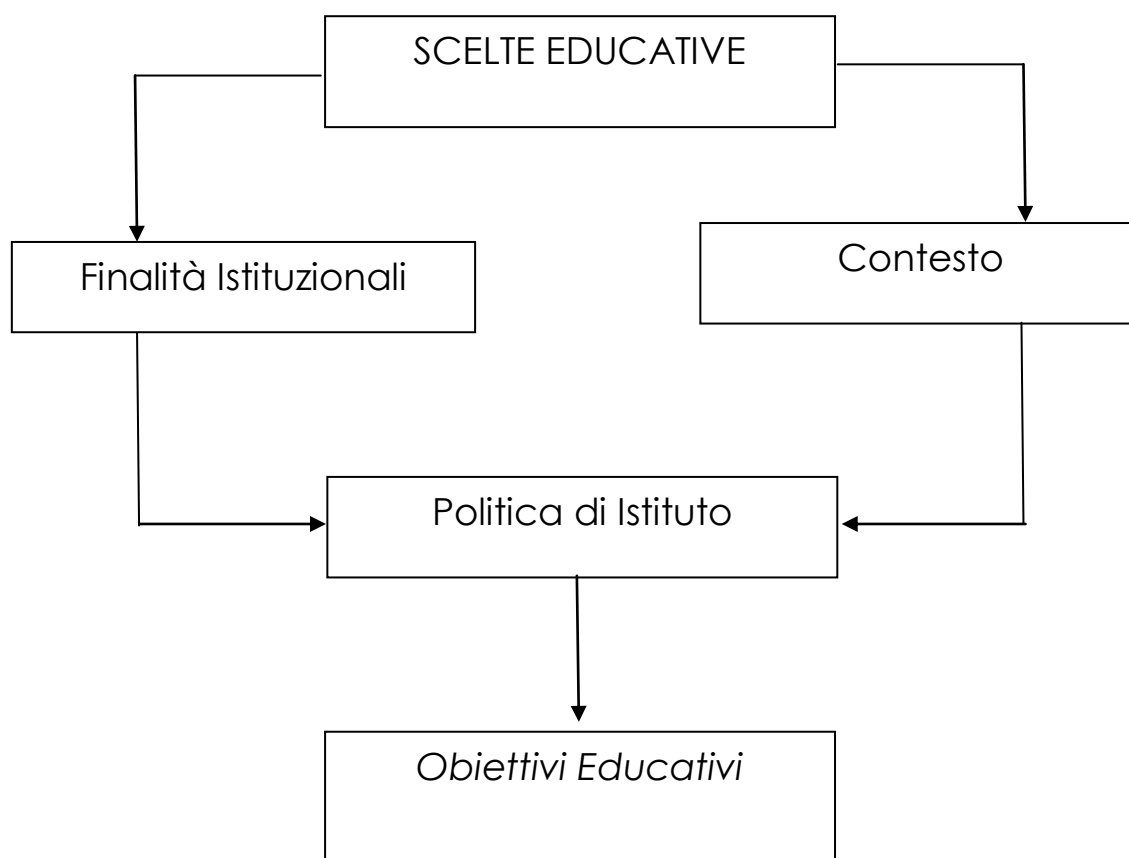

In quest'area del P.O.F. sono indicate le scelte educative che hanno a che fare con le priorità individuate per la realizzazione della mission dell'istituto:
quale persona e quali competenze la scuola intende formare attraverso le proprie peculiari scelte curriculari, didattiche, organizzative.

Le scelte educative effettuate tengono conto di tre componenti e le integrano in modo coerente.

Finalità Istituzionali

Le finalità istituzionali sono contenute:

1. nella Costituzione Italiana (artt. 3-30-33-34)
2. Indicazioni per il Curricolo (settembre 2007)
3. nel Regolamento per l'Autonomia Scolastica
4. Carta dei diritti dei bambini

Costituzione Italiana

Articolo 3. Tutti i cittadini hanno pari dignità sociale...

Articolo 30. È dovere e diritto dei genitori mantenere, istruire ed educare i figli...

Articolo 33. L'arte e la scienza sono libere e libero ne è l'insegnamento. La Repubblica detta le norme generali sull'istruzione ed istituisce scuole Statali per tutti gli ordini e gradi...

Articolo 34. La scuola è aperta a tutti....

Regolamento dell'autonomia

(1[^] Settembre 2000)

D.P.R. 275 dell'8/3/99

Legge 169 del 31/10/08

Atto di indirizzo Ministero Pubblica Istruzione del 11/09/09

ANALISI DEL CONTESTO

una sorta di mappa di lettura del territorio

IL TERRITORIO

Aspetti geografici e antropici

Il comune di Porto Viro nasce il 1° gennaio 1995 dalla fusione dei comuni di Donada e Contarina, già uniti nel passato, nel 1929, e ridivisi nel 1938. I motivi espressi dai due comuni che hanno portato all'unificazione sono legati al fatto che i territori delle due cittadine sono uniti di fatto, tanto che tra i due centri non c'è soluzione di continuità. Porto Viro prende il nome dalla località in cui Venezia operò il taglio del Po, nel 1604.

Aspetti economici e occupazionali

La città si sviluppa in un contesto socio-economico che ha visto ridursi, negli ultimi anni, il peso del settore agricolo e l'affermarsi dell'industrializzazione basata su piccole imprese (prevalentemente di costruzioni) e la crescita del settore terziario. Questo processo ha permesso il passaggio da una situazione di prevalente emigrazione ad una di immigrazione non solo di stranieri ma anche di abitanti dai comuni vicini. L'economia della città sta cercando di superare la chiusura dello zuccherificio riconvertendo la manodopera in altre occupazioni. Sono operativi un importante Cantiere Navale, e attività di trasporto e lavorazione del sale C.I.S. (Compagnia Italiana Sali) e industrie marinatura di pesce e affini.

Lo sviluppo della città è avvertibile anche dalla trasformazione urbanistica della zona industriale lungo la S.S. Romea (più importante via di comunicazione) adiacente, tra l'altro, allo scalo idroviario di Ca' Cappello, in cui capannoni e aziende artigianali, si sono sostituiti al paesaggio rurale.

Le caratteristiche ambientali del territorio, la particolarità della flora e della fauna, iniziano ad attirare modesti movimenti turistici: in primavera e autunno, gli amanti della natura e d'estate, gli appassionati del diporto (sono presenti, infatti, ben due centri turistico/nautici situati esattamente nella località di Porto Levante e nella zona centrale di Porto Viro, lungo il Po). L'Amministrazione Comunale è particolarmente attiva e in collaborazione con la pro-loco, associazioni locali e enti culturali, organizza numerosi eventi, iniziative, convegni che coinvolgono anche gli abitanti dei paesi limitrofi.

L'occupazione nell'anno 2010 vedeva coinvolte 6.229 persone in forze lavoro pari al 42,2% della popolazione, 8.532 unità in non forze lavoro pari al 57,8%.

Gli occupati sono 5.845 pari al 39,65%.

Nei settore dell'agricoltura lavorano 366 persone pari al 2,5% della popolazione, nell'industria 2.177 persone pari al 14,7%, nei servizi 3.301 unità pari al 22,4 %.

Sono disoccupati 384 persone cioè il 2,6% della popolazione.

L'organizzazione sociale, i servizi, le istituzioni

Il comune di Porto Viro al 01/01/2011 conta una popolazione di 14761 abitanti. Nel 2001 gli stranieri immigrati nel comune erano 161, nel 2011 risultano essere 582 e rappresentano il 3,9% della popolazione residente, con un incremento di 421 unità: 254 sono uomini e 328 sono donne.

Gli abitanti sono distribuiti in 5944 nuclei familiari con una media per nucleo familiare di 2,45 componenti.

Nel Comune sono funzionanti sei Scuole dell'Infanzia (quattro non statali e due statali), cinque Scuole Primarie (Contarina, Donada, Porticino, Taglio di Donada e Fornaci,) due Scuole Media (Contarina e Donada).

Da alcuni anni è presente anche un corso di studi superiore: sezione staccata dell'I.P.C. di Adria (indirizzi commerciale e turistico-commerciale). Nel comune ha sede, inoltre, l'E.N.A.I.P., Scuola Professionale Regionale "S. Giuseppe Artigiano" e un Centro di Recupero Formativo per portatori di handicap "Venus Sitta".

Funziona la Ludoteca "La Bottega di Pinocchio" che lavora in collaborazione con la Biblioteca Comunale per promuovere attività ricreative per gli alunni delle scuole materne ed elementari. Molto sviluppate anche le attività sportive e ricreative promosse dalle molte associazioni sparse nei vari quartieri (Polisportiva "Murazze", Centro Sportivo Taglio di Donada) che trovano spazio nelle numerose palestre, nei molti campi di calcio e da tennis e dal Centro Giovanile Salesiano "San Giusto" e dal Centro Sociale. Da alcuni anni presso la Cittadella dello Sport è attivo anche il Centro Natatorio, molto frequentato per i corsi di nuoto offerti a bambini e adulti. Il Comune di Porto Viro offre un efficiente servizio di scuolabus che serve tutte le scuole materne statali e non, primarie e secondarie di I° grado e nelle scuole materne un ottimo servizio di refezione.

CONTESTO SCOLASTICO

L'attuale Istituto Comprensivo di Porto Viro nasce il 1° settembre 2009 dall'unione con la Direzione Didattica in seguito al dimensionamento scolastico. Risulta costituito da n° 2 Scuole dell'infanzia e da n° 5 plessi di Scuola Primaria e n° 2 Scuole Secondarie di I° grado.

STRUTTURA dell'ISTITUTO COMPRENSIVO

L'Istituto Comprensivo comprende nove plessi dislocati nel territorio del comune, di cui 5 plessi di Scuola Primaria, 2 di Scuola dell' Infanzia e 2 plessi di Scuola Secondaria di 1° grado

Presso la scuola "San Domenico Savio" di Contarina si trovano gli uffici di Presidenza e di Segreteria.

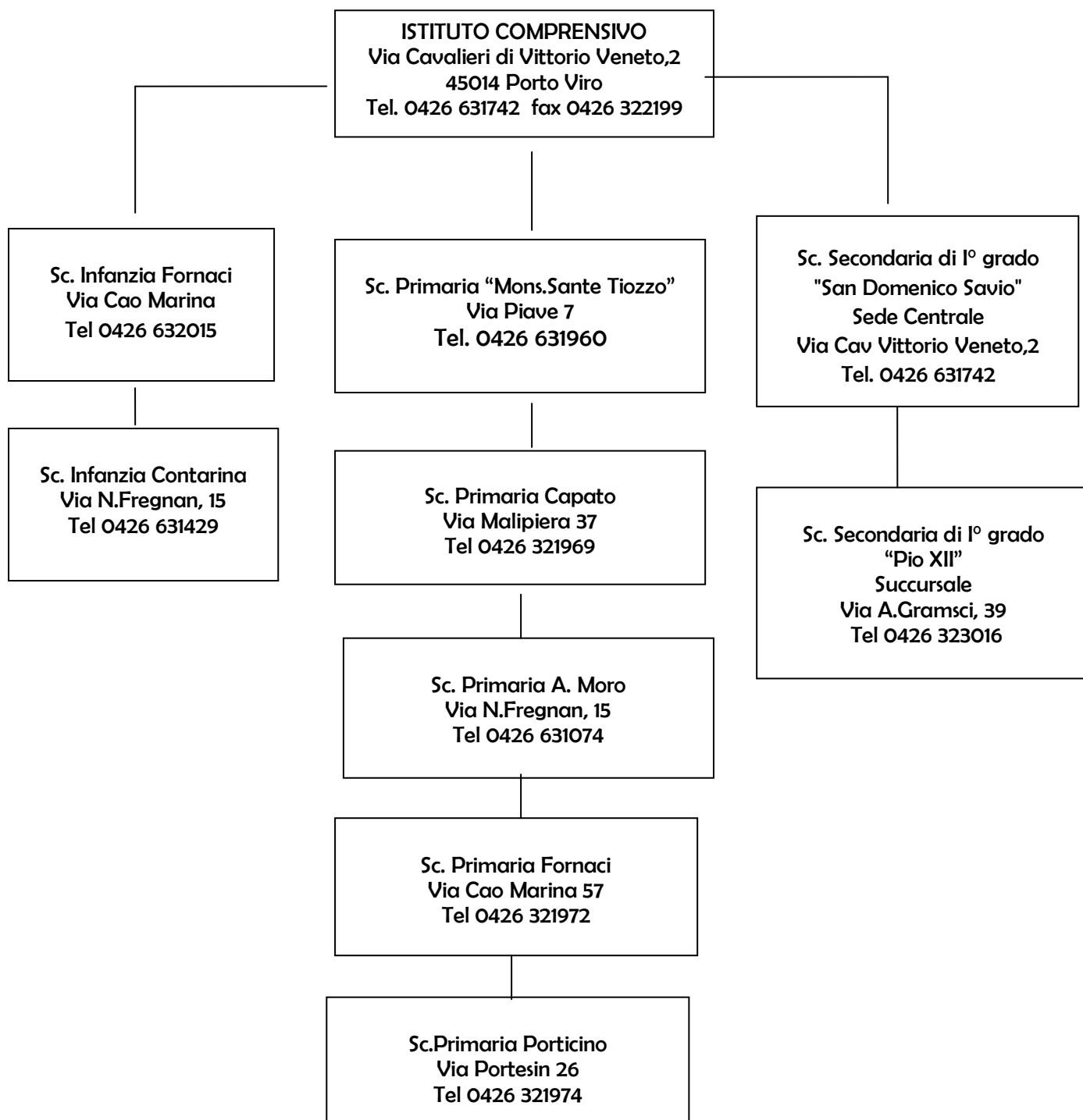

ANALISI DEI BISOGNI

L'individuazione dei bisogni formativi degli alunni viene effettuata attraverso:

- informazioni dalla scuola di provenienza
- informazioni dalla famiglia
- prove di ingresso
- indagini per l'individuazione di difficoltà di apprendimento
- informazioni specifiche ricavate da diagnosi funzionali per situazioni di disabilità

◆ GLI ALUNNI

- accettare le regole del contesto scolastico
- mantenere l'attenzione, l'ascolto e l'impegno
- gestire le emozioni e i sentimenti
- gestire le relazioni e affrontare i conflitti
- costruire un'immagine realistica di sé (identità, autostima...)
- raggiungere il successo scolastico
- acquisire padronanza sicura delle abilità comunicative (parlare e scrivere,....)
- sviluppare i talenti personali
- costruire un progetto di vita (orientamento)

◆ LE FAMIGLIE (analisi della relazione con le famiglie per l'individuazione delle aspettative rispetto alla scuola e dei problemi nella gestione del ruolo genitoriale)

- assicurare il successo formativo dei figli
- instaurare un dialogo costruttivo con la Scuola

◆ IL TERRITORIO (le aspettative e i bisogni del contesto sociale ed economico)

- assicurare buoni livelli culturali ai propri giovani
- fornire competenze di base necessarie ad affrontare in modo attivo e responsabile un ruolo attivo nel contesto sociale ed economico
- poter disporre di cittadini attivi e responsabili (la cittadinanza)
- prevenire situazioni di disagio sociale, emarginazione, devianza
- rinforzare il senso di appartenenza alla propria comunità.

◆ L'ISTITUZIONE SCOLASTICA (i bisogni inerenti l'istituzione scolastica come organizzazione)

- Integrazione delle componenti (docenti e non docenti) → costruzione della cultura organizzativa
- Costituzione della "comunità professionale" (docenti e non docenti) → costruzione dell'identità culturale e progettuale e della collegialità
- Integrazione con il territorio → costruzione dell'offerta formativa integrata
- Partenariato con le famiglie → costruzione della coerenza educativa e della responsabilità educativa

- Qualità del servizio → costruzione della cultura della qualità come responsabilizzazione e valorizzazione delle persone dell'organizzazione.

LA RAPPRESENTAZIONE DEI BISOGNI DELL'UTENZA

Dall'analisi, il P.O.F. ha individuato i seguenti bisogni fondamentali:

- il saper essere (rafforzamento dell'identità)
- il saper fare (potenziamento delle competenze)
- il saper capire (costruzione della conoscenza)
- il saper riflettere (sviluppo del pensiero critico)

Tali bisogni si traducono nella richiesta di formazione di un individuo:

- libero e consapevole;
- capace di relazionarsi con gli altri;
- abituato a negoziare;
- curioso di conoscere e capire;
- abile nel ricercare i modi più appropriati per conoscere e imparare;
- in grado di progettare e lavorare da solo e in gruppo.

La nostra Mission può essere quindi così sintetizzata:

MISSION

**“La nostra scuola è un ambiente educativo per
l'apprendimento : spazio di incontro ed
integrazione di talenti, risorse e professionalità”**

ANALISI e INTERPRETAZIONE dell'enunciato

1. Centralità del progetto educativo
2. Finalità prioritaria → l'apprendimento per il successo scolastico
3. La scuola come luogo di costruzione di identità e appartenenza (cittadinanza)
4. Le risorse sono il patrimonio di talenti (alunni) e di professionalità (docenti e non docenti) della nostra scuola
5. Integrazione di risorse e azioni in modo flessibile ed efficace : risorse interne (tutti i protagonisti del contesto scuola) e risorse esterne (tutti i soggetti del contesto sociale)
6. Strategicità della formazione e dell'aggiornamento del personale della scuola per la costruzione di un servizio scolastico di qualità.

DALLA MISSION
alla definizione delle FINALITÀ EDUCATIVE

Considerate le caratteristiche che rendono diversi i bisogni educativi e quindi le finalità da perseguire rispetto alla scuola materna, elementare e media, si è comunque cercato di individuare finalità educative comuni che presentino caratteri di "longitudinalità" (siano presenti e si sviluppino nel corso di tutta la cosiddetta scuola di base) e "continuità":

1. **il successo scolastico e formativo** → si costruisce a partire dai primi anni scuola, tiene conto delle diversità e dei talenti personali e si realizza attraverso la personalizzazione dei percorsi formativi

2. **l'orientamento** (fortemente collegato al punto 1) → inteso come garanzia di una formazione culturale di competenze comportamentali necessarie per vivere in una società complessa e multiculturale come cittadini attivi e per svolgere un ruolo professionale nel futuro

3. **la continuità e l'accoglienza** → come attenzione alla coerenza del percorso di formazione, valorizzazione delle competenze e delle esperienze maturate nel percorso formativo e allo star bene a scuola

4. **la promozione del ben-essere a scuola e la gestione dei comportamenti difficili** → implementando interventi tesi allo sviluppo armonico personale e alla formazione di competenze sociali

5. **la prevenzione e la gestione delle difficoltà di apprendimento** → attenzione ai segnali che rivelano difficoltà di apprendimento per pianificare e implementare tempestivi interventi di aiuto, sostegno, rinforzo e garantire il successo scolastico e formativo.

POLITICA SCOLASTICA ANTIBULLISMO

Definizione di bullismo

Insieme di comportamenti aggressivi messi in atto da uno o più studenti verso altri compagni di scuola caratterizzati da intenzionalità nel comportamento, sofferenza della vittima, persistenza nel tempo e disequilibrio di potere

Il bullismo è un comportamento antisociale che si presenta sempre più precocemente nella scuola e nella società.

Al fenomeno del bullismo è spesso associato il rischio di abbandono scolastico, delinquenza giovanile e disturbi psicologici. Questo rischio riguarda tanto il bullo quanto la vittima.

L'assenza di interventi può comportare lo sviluppo di aggressività, scarsa capacità di autocontrollo, comportamento deviante, delinquenziale, ansia, bassa autostima, isolamento sociale, depressione, insoddisfazione.

La probabilità di successo di un approccio sistemico e di comunità dipende dal **coinvolgimento attivo** di tutte le componenti: alunni, personale docente e non docente, famiglie, istituzioni, agenzie esterne. Inoltre dipende da quanto potere e responsabilità (**empowerment**) ciascuna di queste componenti sente di avere nella sua partecipazione nello sviluppo e nell'implementazione del progetto

L'Istituto si propone di:

- tenere alto il livello di vigilanza da parte di tutto il personale della scuola su eventuali episodi di bullismo;
- educare alla legalità;
- ascoltare il/la minore e renderlo/la consapevole delle sue emozioni;
- lavorare per costruire la fiducia dell'allievo/a nelle cose che sa fare bene, ridurre i livelli d'ansia legati alle frustrazioni;
- coinvolgere le famiglie nei processi educativi e nelle strategie adottate dalla scuola.

Livelli di coinvolgimento della comunità nel progetto scolastico

- Informare le famiglie dei nuovi alunni al momento della presentazione del documento di sintesi del POF;
- pubblicare il progetto nel sito della scuola;
- organizzare incontri formativi di presentazione del problema e del progetto;
- incoraggiare i media locali a diffondere informazioni sul progetto della scuola;
- creare collegamenti tra le attività della scuola e quelle del territorio (culturali, sportive, ricreative);
- attivare nella scuola un progetto di *peer support* (supporto tra pari, modello "OPERATORE AMICO").

Possibili interventi a livello di classe

- Alfabetizzazione emotiva, anche all'interno di attività curricolari
- Uso di tecniche di apprendimento cooperativo
- Attività positive che creino "senso di comunità"
- Attivazione di uno sportello di ascolto
- Programmi di peer support
- Condivisione di regole

Riferimenti di Istituto per la segnalazione di eventuali episodi di bullismo:

Dirigente Scolastico Dott. Giovanni Beltrame

Funzione Strumentale per l'Area Educativa ins. Milani Luciana

L'Istituto Comprensivo di Porto Viro è sede per il Basso-Polesine dello

"Sportello Ascolto Provinciale Ben-Essere"

rivolto a dirigenti, docenti, personale A.T.A. e genitori

(operatore Sportello ins. Milani Luciana)

INTEGRAZIONE

RILEVAZIONE PRECOCE PER L'INTERVENTO EFFICACE

NELLE DIFFICOLTÀ DI APPRENDIMENTO

Alla luce di quanto sancito dalla legge 8 ottobre 2010, n. 170 (*Nuove norme in materia di disturbi specifici di apprendimento in ambito scolastico*) è nata l'esigenza di ideare dei progetti che permettano di soddisfare i bisogni indispensabili di tutti gli alunni, quindi anche di coloro che, a causa del deficit o del disturbo specifici che presentano, si trovano a vivere in una particolare condizione di svantaggio rispetto al processo di apprendimento.

In tal senso il piano dell'offerta formativa del nostro Istituto sottolinea come i docenti debbano intervenire per prevenire e gestire le difficoltà di apprendimento, facendo attenzione ai segnali che le rivelano per pianificare e implementare tempestivi interventi di aiuto, sostegno, rinforzo e garantire il successo scolastico e formativo.

Il percorso che si intende attuare si articola in varie dimensioni: da un lato si cercherà di prevenire l'insuccesso scolastico, attraverso un progetto di individuazione precoce delle difficoltà di apprendimento e il recupero e potenziamento delle abilità matematiche e delle competenze meta-fonologiche. Dall'altro lato si attuerà un progetto che permetta agli allievi di sviluppare abilità sociali e di incrementare il livello di integrazione scolastica degli alunni diversamente abili.

1. Alunni coinvolti

Bambini sezione cinque anni scuola dell'Infanzia statale e paritaria

alunni classe 1^ scuola primaria

classe 2^ scuola primaria

2. Descrizione del Progetto

Finalità:

Il progetto vuole focalizzare l'attenzione sull'individuazione precoce ed il conseguente intervento di recupero mirato e sistematico per i bambini con difficoltà di apprendimento nell'ambito meta-fonologico e matematico.

Obiettivi:

- Rilevare precocemente le eventuali difficoltà di letto-scrittura degli alunni.
- Rafforzare i prerequisiti e le competenze meta-fonologiche per migliorare l'integrazione scolastica e il raggiungimento del successo formativo da parte di tutti gli alunni.
- Valutare in modo accurato le competenze numeriche e di conteggio acquisite dai bambini, individuando le aree di forza e di debolezza
- Individuare profili a rischio di difficoltà successive nell'area calcolo.

Ridurre al minimo l'impatto del disturbo o della difficoltà sulla vita scolastica e sugli aspetti emotivo-comportamentali di questi bambini.

AZIONI

FORMAZIONE

Incontri di in-formazione rivolti ai docenti di classe prima e seconda al fine di acquisire le competenze necessarie per la somministrazione delle prove, per l'analisi dei risultati, per un corretto inquadramento del caso.

Procedura per rilevazione precoce difficoltà di apprendimento della letto-scrittura e delle competenze numeriche

1) Prima rilevazione: ottobre

SCUOLA DELL'INFANZIA - PROVE

PROVA	MODALITÀ DI SOMMINISTRAZIONE	SCOPO
CMF (Competanza Meta-Fonologiche):	Somministrazione individuale	Verifica del LIVELLO DI CONSAPEVOLEZZA

<ul style="list-style-type: none"> ○ Segmentazione sillabica ○ Sintesi sillabica ○ Riconoscimento di sillaba iniziale ○ Discriminazione coppie minime di parole ○ TPV 	vedi istruzioni	<p>FONOLOGICA ANALITICA</p> <p>verifica il livello delle CAPACITA' VISUO- PERCETTIVE E INTEGRAZIONE VISUO- MOTORIA</p>
<p>BIN (Batteria Intelligenza Numerica):</p> <ul style="list-style-type: none"> ○ Area lessicale ○ Area semantica ○ Area del conteggio ○ Area pre-sintattica 	Somministrazione individuale	<p>Verifica del LIVELLO DI COMPETENZA NUMERICA E DI CONTEGGIO</p>

CLASSE PRIMA – PROVE

PROVA	MODALITÀ DI SOMMINISTRAZIONE	SCOPO
<p>CMF (Competenza Meta-Fonologiche):</p> <ul style="list-style-type: none"> ○ Segmentazione sillabica ○ Sintesi sillabica ○ Riconoscimento di rime ○ TPV 	Somministrazione individuale vedi istruzioni	<p>Verifica del LIVELLO DI CONSAPEVOLEZZA FONOLOGICA ANALITICA</p> <p>verifica il livello delle CAPACITA' VISUO- PERCETTIVE E INTEGRAZIONE VISUO- MOTORIA</p>

Prove di ingresso: <ul style="list-style-type: none"> ○ Scrittura spontanea FACOLTATIVE ○ Organizzazione spazio-temporale ○ Organizzazione grafica ○ Analisi visiva ○ Lettura spontanea ○ Comprensione 	Somministrazione individuale Somministrazione collettiva Somministrazione collettiva Somministrazione collettiva Somministrazione collettiva Somministrazione collettiva	verifica il livello di consapevolezza della costruzione della lingua scritta Verifica PREREQUISITI
BIN (Batteria Intelligenza Numerica): <ul style="list-style-type: none"> ○ Area lessicale ○ Area semantica ○ Area del conteggio ○ Area pre-sintattica 	Somministrazione individuale	Verifica del LIVELLO DI COMPETENZA NUMERICA E DI CONTEGGIO

CLASSE SECONDA – PROVE

PROVA	MODALITÀ DI SOMMINISTRAZIONE	SCOPO
CMF: <ul style="list-style-type: none"> ○ Segmentazione fonemica ○ Sintesi fonemica 	Somministrazione individuale	Verifica del LIVELLO DI CONSAPEVOLEZZA FONOLOGICA ANALITICA
Dettato: Parole e frasi 1	Somministrazione collettiva	Verifica del LIVELLO STRUMENTALE DELLA SCRITTURA
Lettura di un testo: Prova MT di comprensione “La fiaba del tappeto”	Somministrazione collettiva Il brano rimane a disposizione dell’alunno per tutto il tempo della prova	Verifica del LIVELLO FUNZIONALE(comprensione) DELLA LETTURA
Lettura di un testo: Prova MT di velocità e correttezza “Alì salva la luna”	Somministrazione individuale	Verifica del LIVELLO STRUMENTALE DELLA LETTURA

2) Tabulazione dati e individuazione di aree difficoltà e/o rischio

3) Comunicazione informale ai genitori

4) Attivazione percorso di recupero e/o potenziamento: dicembre-gennaio-febbraio

5) Prove intermedie: gennaio

SCUOLA INFANZIA

PROVA	MODALITÀ DI SOMMINISTRAZIONE	SCOPO
CMF (Competenza Meta-Fonologiche): <ul style="list-style-type: none"> ○ Segmentazione sillabica ○ Sintesi sillabica ○ Riconoscimento di sillaba iniziale ○ Discriminazione coppie minime di parole 	Somministrazione individuale <u>SOLO PER I BAMBINI</u> <u>RISULTATI A RISCHIO NELLE</u> <u>PROVE DI OTTOBRE</u>	Verifica del LIVELLO DI CONSAPEVOLEZZA FONOLOGICA ANALITICA

CLASSE PRIMA – PROVE

PROVA	MODALITÀ DI SOMMINISTRAZIONE	SCOPO
Re-test CMF solo per gli alunni a richiesta attenzione e intervento immediato	Somministrazione individuale	Verifica del LIVELLO DI CONSAPEVOLEZZA FONOLOGICA ANALITICA
Dettato : Prova di parole	Somministrazione collettiva	Verifica del LIVELLO STRUMENTALE DELLA SCRITTURA
Prova MT: comprensione	Somministrazione collettiva	Verifica del LIVELLO FUNZIONALE(comprensione) DELLA LETTURA
AC-MT	A tutta la classe oppure ai singoli casi di alunni in difficoltà, a discrezione dell'insegnante	Verifica il LIVELLO DI ABILITÀ DI CALCOLO E DI CONOSCENZA NUMERICA

CLASSE SECONDA – PROVE

PROVA	MODALITÀ DI SOMMINISTRAZIONE	SCOPO
Re- test CMF solo per gli alunni a richiesta attenzione e intervento immediato	Somministrazione individuale	Verifica del LIVELLO DI CONSAPEVOLEZZA FONOLOGICA ANALITICA
Dettato: Dettato di frasi 2	Somministrazione collettiva	Verifica del LIVELLO STRUMENTALE DELLA SCRITTURA
Lettura di un testo: Prova MT di comprensione "La volpe e il boscaiolo"	Somministrazione collettiva Il brano rimane a disposizione dell'alunno per tutto il tempo della prova	Verifica del LIVELLO FUNZIONALE(comprensione) DELLA LETTURA
(a discrezione dell'insegnante) Lettura di un testo: Prova MT di velocità e correttezza "L'uomo che non riusciva a crescere"	Somministrazione individuale	Verifica del LIVELLO STRUMENTALE DELLA LETTURA

6) Tabulazione dati; in caso di gravi carenze con richiesta di intervento immediato, segnalare per iscritto i casi al D.S.

Il D.S. comunica ai genitori le difficoltà in ordine al processo evolutivo e di apprendimento. Il procedimento di segnalazione all'UVMD avrà inizio solo con la domanda di accertamento presentata dai genitori.

7) Prove finali: maggio

SCUOLA INFANZIA

PROVA	MODALITÀ DI SOMMINISTRAZIONE	SCOPO
RETEST CMF (Competenza Meta-Fonologiche): <ul style="list-style-type: none"> ○ Segmentazione sillabica ○ Sintesi sillabica ○ Riconoscimento di sillaba iniziale ○ Discriminazione coppie minime di parole ○ TPV CMF	Somministrazione individuale SOLO PER I BAMBINI RISULTATI A RISCHIO PROVE INTERMEDIE/INIZIALI	Verifica del LIVELLO DI CONSAPEVOLEZZA FONOLOGICA ANALITICA verifica il livello delle CAPACITA' VISUO-PERCETTIVE E INTEGRAZIONE VISUO-

<ul style="list-style-type: none"> • Discriminazione coppie minime di non parole 	somministrazione individuale per tutti	MOTORIA
<p>RETEST BIN (Batteria Intelligenza Numerica):</p> <ul style="list-style-type: none"> ○ Area lessicale ○ Area semantica ○ Area del conteggio ○ Area pre-sintattica 	Somministrazione individuale	Verifica del LIVELLO DI COMPETENZA NUMERICA E DI CONTEGGIO

CLASSE PRIMA – PROVE

PROVA	MODALITÀ DI SOMMINISTRAZIONE	SCOPO
Re-test CMF solo per gli alunni a richiesta attenzione e intervento immediato	Somministrazione individuale	Verifica del LIVELLO DI CONSAPEVOLEZZA FONOLOGICA ANALITICA
Dettato: La bicicletta del papà	Somministrazione collettiva	Verifica del LIVELLO STRUMENTALE DELLA SCRITTURA
Lettura di un testo: Prova MT di comprensione "La fiaba dello scoiattolo"	Somministrazione collettiva	Verifica del LIVELLO FUNZIONALE (comprensione) DELLA LETTURA
Lettura di un testo: Prova MT di velocità e correttezza "Il bruco e i gerani"	Somministrazione individuale	Verifica del LIVELLO STRUMENTALE DELLA LETTURA

CLASSE SECONDA – PROVE

PROVA	MODALITÀ DI SOMMINISTRAZIONE	SCOPO
Re- test CMF solo per gli alunni a richiesta attenzione e intervento immediato	Somministrazione individuale	Verifica del LIVELLO DI CONSAPEVOLEZZA FONOLOGICA ANALITICA
Dettato incalzante: Il cieco e la fiaccola	Somministrazione collettiva	Verifica del LIVELLO STRUMENTALE DELLA SCRITTURA

Letture di un testo: Prova MT di comprensione "Il nanetto che voleva la pera"	Somministrazione collettiva Il brano rimane a disposizione dell'alunno per tutto il tempo della prova	Verifica del LIVELLO FUNZIONALE (comprensione) DELLA LETTURA
Letture di un testo: Prova MT di velocità e correttezza "I topi campanari"	Somministrazione individuale	Verifica del LIVELLO STRUMENTALE DELLA LETTURA

8) Tabulazione dati: giugno, entro la fine dell'anno scolastico

9) Eventuale preparazione di materiali per laboratori estivi individuali da svolgere durante le vacanze

POTENZIAMENTO

Percorso didattico di potenziamento per i soggetti a rischio all'interno delle classi interessate

PRODOTTO

Realizzazione di un archivio di materiali e azioni di buone pratiche da utilizzare da parte dei docenti.

3. Strumenti di valutazione

- Comparazione dei dati
- Questionario di efficacia

PROTOCOLLO ACCOGLIENZA ALUNNI DSA

Quando il nostro allievo ha una diagnosi

È necessario:

- condividere la situazione diagnostica, non solo all'interno del gruppo docente ma anche con il referente sui DSA e il Dirigente Scolastico;
- predisporre un percorso educativo in base al livello del disturbo, agli obiettivi, all'uso degli strumenti compensativi e dispensativi, ai criteri di valutazione necessari all'allievo ossia compilare il PDP;
- mettere a punto strategie didattiche adeguate in quanto gli alunni con DSA richiedono un input didattico adatto alle loro caratteristiche (si veda PDP);
- essere più flessibili ed accettare le differenze di prestazione nei diversi contesti funzionali, ricordando che non esiste un dislessico uguale ad un altro;
- sostenerne l'autostima;
- stipulare un patto di alleanza, anche scritto, con lui e con la famiglia → PDP;
- valutare i contenuti e non la forma delle sue produzioni;
- applicare le misure dispensative e far usare all'allievo gli strumenti compensativi adatti;

NORME D'INTERVENTO CON ALUNNI DSA

Normativa di riferimento

- **LEGGE 8 ottobre 2010, n. 170**

http://www.aiditalia.org/upload/gazzetta_ufficiale_n_244_legge_170.pdf

- **Linee guida ALLEGATE AL DECRETO MINISTERIALE 12 LUGLIO 2011**

www.disabili.unige.it/wp.../linee_guida_sui_dsa_12luglio2011.pdf

PRIMA ACCOGLIENZA

Soggetti coinvolti:

- **Dirigente Scolastico,**
- **referente DSA,**
- **famiglia**

Il Dirigente Scolastico ed il referente DSA effettuano un colloquio con i genitori ed eventualmente con l'allievo, se possibile, sin dal momento della pre-iscrizione.

Obiettivi del colloquio con i genitori:

dare informazioni sulle figure di riferimento e le modalità didattiche per i DSA presenti nella scuola; raccogliere informazioni sulla storia personale e scolastica dell'alunno; se possibile chiedere informazioni sui cicli scolastici precedenti e sulle figure di riferimento delle scuole di provenienza per poter creare un ponte tra i due cicli e non disperdere le informazioni. Durante il colloquio con i genitori sarà compito degli insegnanti rendere esplicito ciò che la scuola propone per gli studenti affetti da DSA, la relativa normativa attualmente in vigore e la compilazione del piano didattico personalizzato PDP.

INSERIMENTO IN CLASSE

Soggetti coinvolti:

- **coordinatore di classe,**
- **referente DSA,**
- **componenti CdC**

Quando in una classe viene inserito uno studente con DSA, **il DS, referente DSA ed il coordinatore di classe** devono preparare il Consiglio di Classe sull'argomento:

1. fornendo adeguate informazioni sui Disturbi Specifici dell'Apprendimento e/o la patologia specifica (vedi materiale sito);
2. fornendo ai docenti materiale didattico formativo adeguato;
3. presentando le eventuali strategie didattiche alternative e/o compensative e relativi strumenti.

Il coordinatore in sede del primo consiglio di classe (settembre/ottobre) mette a conoscenza l'intero CdC del caso, raccoglie le eventuali osservazioni di tutti i componenti al fine di stilare (eventualmente con l'aiuto del referente DSA) una bozza di PERCORSO DIDATTICO PERSONALIZZATO (PDP)

SUPPORTO AL CONSIGLIO DI CLASSE

Il Consiglio di Classe nella definizione delle strategie da adottare nei confronti di un alunno con DSA può chiedere il supporto:

- **del Dirigente Scolastico della scuola**
- **del referente DSA della scuola**

degli Enti territoriali preposti

ACCORDO TRA I DOCENTI PER LA PREDISPOSIZIONE DEL PDP (presente nel rinnovo accordo di programma 2012/2015)

PROCEDURA PER STESURA DI TALE DOCUMENTO

- *I docenti di classe incontrano assieme al referente d'Istituto la famiglia al fine di raccogliere notizie(entro il mese di ottobre se possibile)*
- *Laddove è possibile un incontro verrà fatto anche con il servizio che segue l'alunno sempre al fine di raccogliere informazioni/spiegazioni sulla diagnosi stilata dagli stessi*
- *Si procederà alla condivisione e alla firma del documento entro la fine del primo quadrimestre(entro novembre)*
- *Il documento verrà in corso d'anno monitorato ed eventualmente adeguato*

Tale documento **costituirà un allegato RISERVATO** della programmazione di classe.

Il PDP (allega PDP) deve contenere e sviluppare i seguenti punti:

- **descrizione del profilo didattico/cognitivo dello studente con allegata certificazione redatta dallo specialista;**
- **strategie per lo studio – strumenti utilizzati**
- **strategie metodologiche e didattiche adottate**
- **strumenti compensativi**
- **criteri e modalità di verifica e valutazione**
- **assegnazione dei compiti a casa e rapporti con la famiglia.**

Ogni docente dovrà allegare alla propria programmazione, una specifica programmazione delle azioni dispensative e attività compensative che utilizzerà nel corso dell'anno scolastico.

Il PDP, una volta redatto, deve essere sottoscritto dalle famiglie come segno di condivisione e di accettazione. Nella progettazione del PDP dovranno essere indicate le modalità di accordo tra i docenti e la famiglia, anche per consentire l'attivazione di indispensabili sinergie tra l'azione della scuola, l'azione della famiglia, l'azione dell'allievo.

In particolare andranno considerati i seguenti elementi:

- **assegnazione dei compiti a casa e modalità su come vengono**
- **assegnati (con fotocopie, con nastri registrati, ...)**
- **quantità di compiti assegnati (tenendo conto che i ragazzi con DSA sono lenti e fanno molta più fatica degli altri occorre selezionare gli aspetti fondamentali di ogni apprendimento)**
- **scadenze con cui i compiti vengono assegnati, evitando sovrapposizioni e sovraccarichi.**
- **modalità di esecuzione e presentazione con cui il lavoro scolastico a casa può essere realizzato (uso di strumenti informatici, presentazioni di contenuti appresi con mappe, PowerPoint ...).**

VALUTAZIONE INTERMEDIA E FINALE DEI RISULTATI

Nel corso d'anno saranno effettuate verifiche dei singoli casi, della situazione globale e delle azioni attivate per il sostegno all'apprendimento degli studenti con disturbi di apprendimento.

Per una valutazione corretta

-valutare l'"apprendimento", cioè quello che lo studente ha effettivamente imparato (non solo ciò che sa)

-svolgimento in condizioni analoghe a quelle abituali, anche con uso di strumenti e tecnologie.

IL REFERENTE(dalle linee guida)

Il ruolo di referente non risulta essere la presa in carico dello studente ma il supporto a docenti e famiglie per chiarimenti e materiali

Quale clima

L'inclusione è il termine che più si addice in tutte le difficoltà legate al percorso scolastico. Sentirsi unici nell'unicità che appartiene ad ogni essere umano allontana il termine "diversità" ed è questo il clima ottimale per alunni in difficoltà e DSA. L'apprendimento deve essere una condivisione e NON uno scoglio da superare o addirittura insormontabile.

PROTOCOLLO

DI

ACCOGLIENZA PER ALUNNI DIVERSAMENTE ABILI

INTRODUZIONE

Il protocollo nasce dall'esigenza di promuovere l'accoglienza e l'integrazione degli alunni disabili e dal desiderio di veder migliorata l'offerta formativa per tutti gli studenti.

Gli obiettivi del protocollo consistono nel:

- Realizzare l'integrazione sviluppando in particolare le abilità sociali e comunicative dello studente.
- Contribuire allo sviluppo equilibrato della sua emotività e affettività.
- Definire pratiche condivise tra tutto il personale di tutti i plessi appartenenti all'Istituto scolastico.
- Promuovere qualsiasi iniziativa di comunicazione e di collaborazione tra scuola ed Enti territoriali coinvolti (Comune, ASL, Cooperative).

Tale documento viene elaborato dai membri della Commissione "Integrazione e sostegno alle difficoltà" e successivamente approvato dal Collegio Docenti e annesso al P.O.F.

Contiene criteri e indicazioni riguardanti le procedure per un ottimale inserimento degli alunni diversamente abili, definisce compiti e ruoli delle figure operanti all'interno dell'istituzione scolastica e traccia le diverse possibili fasi dell'accoglienza.

Il protocollo costituisce uno strumento di lavoro e pertanto viene integrato e rivisto periodicamente, sulla base delle esperienze realizzate.

L'adozione del protocollo consente di attuare in modo operativo le indicazioni operative contenute nella Legge Quadro n°104/92 e successivi decreti applicativi.

SITUAZIONE DELL'ISTITUTO COMPRENSIVO

Il nostro Istituto si adopera per:

- rispondere ai bisogni formativi di tutti gli alunni;

- stimolare “la massima attivazione delle risorse di cui sono dotati, attraverso l'esercizio dell'autonomia personale”, come prevedono le “Indicazioni Nazionali”;
- favorire la crescita dei processi di autostima.

In quest'ottica viene vissuta e considerata la presenza degli alunni diversamente abili che esigono il rispetto più attento della loro situazione e l'attuazione di appropriati interventi educativi e didattici.

L'accettazione di questi alunni si manifesta nel saper aspettare che si esprimano, nel saper rispettare i loro ritmi, i loro modi, i loro bisogni, nell'apprezzare le loro risorse e nel creare un buon clima affettivo che permetta loro di sentirsi partecipi e riconosciuti.

Nel nostro Istituto gli alunni diversamente abili presentano varie tipologie di handicap e disturbi del comportamento e dell'apprendimento.

Al fine di favorire il loro inserimento, promuovere l'integrazione scolastica e lo sviluppo delle loro potenzialità la scuola prevede:

- Forme di COLLEGIALITÀ tramite il coinvolgimento di tutti gli educatori (insegnanti di classe, di sostegno, assistenti educatori) nella stesura e nella attuazione del processo educativo-didattico.
- L'INDIVIDUALIZZAZIONE DELL'INSEGNAMENTO attraverso la progettazione e la realizzazione di interventi educativi e didattici calibrati sulla base delle competenze, dei ritmi e degli stili di apprendimento dell'alunno. Tuttavia gli obiettivi e i contenuti programmati saranno, nel limite del possibile, prossimi a quelli del piano di lavoro progettato per la classe nella quale l'alunno in situazione di handicap è inserito, mentre vengono personalizzate le strategie educative, le procedure didattiche e la scelta degli strumenti. In tal senso sono previste :
 - attività laboratoriali a piccolo gruppo;
 - attività collettive per favorire il legame di appartenenza al gruppo classe;
 - l'utilizzo di metodologie a carattere attivo che implicano esperienze concrete e insegnamento per problemi pratici e reali;
 - l'uso di materiale e sussidi didattici specifici, compresi gli strumenti compensativi, quali ad esempio la video-scrittura, la sintesi vocale, la tavola pitagorica, la calcolatrice,...;

- l'impiego di sussidi multimediali e audiovisivi.
- La FLESSIBILITÀ NELL'ORGANIZZAZIONE che consente di garantire il rispetto dei ritmi e degli stili di apprendimento di ciascun alunno.
- La CONTINUITÀ nel passaggio ai diversi ordini scolastici attraverso lo scambio di informazioni tra docenti e prevedendo incontri per favorire la conoscenza del nuovo contesto scolastico e delle persone che in esso operano.

Presso l'istituto Comprensivo una insegnante di sostegno di scuola primaria ha l'incarico di funzione Strumentale per l'integrazione scolastica degli alunni diversamente abili.

Essa si propone di facilitare l'inserimento nelle classi e soprattutto l'integrazione degli alunni diversamente abili, fornendo materiali operativi e svolgendo la funzione di supporto per tutti i colleghi.

Nello specifico, in linea con le finalità del P.O.F. d'Istituto, la funzione strumentale, unitamente al gruppo di docenti con i quali collabora, si adopera per contribuire a "garantire il successo scolastico e formativo di ciascuno e offrire pari opportunità di accesso ai percorsi formativi a tutti gli alunni", attraverso la predisposizione di azioni rivolte agli alunni diversamente abili (predisposizione di progetti per l'integrazione,...), agli insegnanti (attività di consulenza, momenti di confronto a livello didattico,...) e agli Enti territoriali (tramite la predisposizione di attività di coordinamento con gli specialisti ULSS; la partecipazione agli incontri indetti dal C.T.I,...).

Nel corso dell'anno scolastico si intende perseguire i seguenti obiettivi:

- Coordinare l'accoglienza dei nuovi insegnanti di sostegno.
- Predisporre le condizioni che facilitino l'apprendimento degli alunni diversamente abili e incrementare la qualità degli interventi educativi rivolti agli alunni in situazione di handicap, attraverso la realizzazione di progetti per l'integrazione.
- Curare la gestione delle attività di recupero e di sostegno a favore degli alunni con situazione di disagio.
- Organizzare lo scambio delle buone prassi a livello di integrazione.

- Aggiornare e gestire la documentazione degli alunni diversabili in accordo con il D. S. e i suoi vicari.
- Organizzare e calendarizzare gli incontri di GLH d'Istituto tra insegnanti, operatori ASL e famiglia degli alunni in situazione di handicap.
- Partecipare a corsi e incontri indetti dal C.T.I. per condividere nuove informazioni e linee complementari di intervento rispetto a quelle tradizionali.
- Raccogliere documentazione e informazioni su iniziative, giornate di studio e convegni sulle tematiche dell'integrazione che si svolgono sul territorio.
- Assicurare la consulenza per la redazione dei documenti (P.E.I; R.I.S; P.D.F) della scuola dell'infanzia e della scuola Primaria.
- Gestire e coordinare gli insegnanti di sostegno dei vari ordini scolastici durante gli incontri di coordinamento, finalizzati soprattutto al confronto a livello didattico e all'analisi dei bisogni educativi degli alunni.
- Incontrare periodicamente il referente h della scuola secondaria di primo grado, per scambiare informazioni e individuare i percorsi comuni da perseguire.
- Coordinare l'acquisto di materiale specifico.
- Effettuare incontri periodici per scambiare informazioni e individuare i percorsi comuni da perseguire tra i diversi ordini di scuola.

ARTICOLAZIONE DEL PROGETTO

La funzione strumentale intende proporsi come punto di riferimento soprattutto per i colleghi della scuola dell'infanzia e primaria, per quanto riguarda la gestione di tutte le problematiche legate alle tematiche dell'integrazione e del processo di apprendimento degli alunni diversamente abili o in difficoltà.

Sarà cura della F. S. riferire quanto emerso nei vari incontri al Dirigente scolastico e delineare strategie d'intervento efficaci.

Sulla base dei dati emersi dall' analisi dei bisogni si potranno predisporre attività di sportello d'ascolto e/o corsi di formazione, a cura di personale competente, che forniscano agli insegnanti spunti pratici ed operativi da attuare quotidianamente

per la gestione dei problemi comportamentali o per la pianificazione di interventi da attuare con alunni in difficoltà di apprendimento.

Per quanto riguarda il contesto territoriale la F. S. si occuperà dell'organizzazione degli incontri con gli specialisti dell'ULSS e parteciperà agli incontri indetti dal Centro Territoriale per l'Integrazione, avendo cura di condividere con i colleghi le nuove linee guida delineate a livello di integrazione scolastica.

Infine, non meno importante sarà la realizzazione di progetti facilitanti il processo di integrazione e finalizzati a creare un'azione educativa positiva e costruttiva per gli alunni diversamente abili.

Sarà cura della funzione strumentale aggiornare il Dirigente Scolastico e i suoi vicari rispetto alle azioni intraprese e ai risultati raggiunti.

ISCRIZIONE AL PRIMO ANNO DI FREQUENZA

I genitori dovranno presentare la seguente documentazione:

- Domanda di iscrizione da ritirare presso la Segreteria della scuola.
- Diagnosi clinica rilasciata dagli specialisti del Servizio Sanitario Locale.

FASI DI ACCOGLIENZA

Per ogni alunno diversamente abile la scuola effettua:

- la raccolta di informazioni mediante colloqui con la famiglia e, dove sia possibile, con le insegnanti del precedente grado scolastico e gli operatori socio-sanitari.
- L'analisi dei documenti forniti dai Servizi Sanitari Locali;
- L'osservazione diretta dell'alunno in situazioni strutturate e non strutturate attraverso prove che permettano di rilevare i punti di forza e di debolezza dell'allievo.
- La redazione della documentazione necessaria (P.D.F., P.E.I., R.I.S.) sulla base delle potenzialità e del tipo di deficit presentati.
- Almeno 2 incontri all'anno, ai quali partecipano i genitori, l'equipe dell'ASL, gli insegnanti curricolari, l'insegnante di sostegno, ed eventualmente l'educatore e l'operatore assistenziale, durante i quali si forniscono notizie

sull'alunno, si discutono strategie per formulare o modificare il Piano Educativo Individualizzato e si definiscono le strategie utili ad affrontare le problematiche dell'integrazione (certificazione, eventuale "bocciatura", interventi dell'USL, interventi sulla famiglia, ...).

DOCUMENTAZIONE PREVISTA:

- La **SEGNALAZIONE**: la scuola comunica ai genitori difficoltà in ordine al processo evolutivo e di apprendimento. Tuttavia il procedimento ha inizio con la domanda di accertamento presentata all'UVMD dal genitore o dall'esercente la potestà genitoriale o dal tutore dell'alunno.
L'UVMD è composta da:
 - Direttore del Distretto socio-sanitario o suo delegato;
 - Assistente sociale dei servizi socio-sanitari territoriali dell'Azienda ULSS o in assenza, del comune di residenza della persona;
 - Pediatra di libera scelta o medico di medicina generale;
 - Uno specialista in neuropsichiatria infantile o psicologo dell'età evolutiva;
 - Responsabile del servizio di integrazione scolastica o suo delegato;
 - Un medico specialista di fiducia o medico in rappresentanza di associazioni di categoria
- Al termine degli accertamenti diagnostici, l'UVMD rilascia alla famiglia la **CERTIFICAZIONE** per gli alunni in situazione di handicap, la quale rappresenta uno strumento "indispensabile" per l'assegnazione di docenza specialistica di sostegno. In caso contrario viene fornita una **RELAZIONE**, per gli alunni non riconosciuti in situazione di handicap, che consente alla scuola di programmare e attuare interventi educativo-didattici specifici.
- L'**ACCERTAMENTO** è reso sempre in forma collegiale e si conclude con la redazione di un verbale sottoscritto da tutti i componenti, il quale viene consegnato al richiedente al termine della valutazione, ai fini dell'integrazione scolastica e dal documento contenente la diagnosi funzionale.
- La **DIAGNOSI FUNZIONALE**, redatta dall'UVMD, riporta la descrizione delle compromissioni funzionali dello stato psico-fisico dell'alunno, nonché

l'indicazione della gravità e della tipologia di disabilità. Questo documento viene aggiornato quando se ne riscontrino le esigenze e rinnovato ad ogni passaggio di ordine o di grado scolastico dell'alunno.

- IL PROFILO DINAMICO FUNZIONALE indica, dopo un primo periodo di frequenza scolastica, il prevedibile livello di sviluppo che l'alunno dimostra di possedere in termini evolutivi rispetto a sei parametri: cognitivo, affettivo-relazionale, linguistico-comunicativo, sensoriale, motorio-prassico, neuropsicologico.
Esso deve essere elaborato dal consiglio di Sezione o di Classe, unitamente ai genitori dell'alunno e agli operatori dell'Unità Sanitaria Locale.
- IL PIANO EDUCATIVO INDIVIDUALIZZATO predisposto dal Consiglio di Sezione/Classe e definito sulla base degli elementi forniti dall'osservazione diretta, dai dati desunti dalla Diagnosi Funzionale e dal Profilo Dinamico Funzionale, contiene le progettualità didattico-educative da attuare durante l'anno scolastico.
In occasione della stesura del P.E.I. , i docenti individuano anche gli eventuali interventi di assistenza e ne quantificano l'entità oraria. Il Dirigente Scolastico provvederà successivamente a farne richiesta al Comune di residenza

INSEGNANTE DI SOSTEGNO

Il primo passo verso un processo di vera integrazione dell'alunno disabile è la stretta collaborazione tra gli insegnanti di classe e l'insegnante di sostegno, che consente una intercambiabilità di ruoli, nel rispetto e nella salvaguardia delle specifiche competenze di ciascuno.

La figura dell'insegnante di sostegno garantisce, dal punto di vista legislativo, la contitolarità della gestione della classe e del bambino in situazione di handicap e stimola la cooperazione per un suo efficace inserimento.

Il ruolo di questo docente non si esaurisce nell'occuparsi in modo esclusivo dell'alunno diversamente abile, ma gli è richiesto anche di partecipare alla stesura e agli aggiornamenti della programmazione di classe, proponendo attività che consentano una maggiore integrazione.

COMPITI:

- Predisporre e attuare il Piano Educativo Individualizzato congiuntamente ai docenti della classe.
- Coordinare la rete delle attività previste per l'effettivo raggiungimento dell'integrazione.

- Mantenere il contatto con la famiglia ed i servizi specialistici.
- Concorrere, congiuntamente agli specialisti e ai docenti curricolari, alla stesura e all'aggiornamento del Profilo Dinamico Funzionale nella fase di passaggio da un ordine di scuola all'altro.
- Curare le iniziative per favorire la continuità educativa.

IL DIRIGENTE SCOLASTICO

Il Dirigente Scolastico è colui che ricopre la funzione di garante dell'offerta formativa e del processo di integrazione del bambino disabile.

A tal fine dovrà assicurare al proprio Istituto:

- Il reperimento di tutti gli ausili e/o attrezzature necessarie nel caso di precise esigenze dell'alunno.
- La valorizzazione di progetti che promuovano strategie di potenziamento per il processo di inclusione.
- L'utilizzo dei docenti di sostegno come contitolari nelle attività didattico-educative con la classe e non legate esclusivamente al soggetto disabile.
- La copertura con supplenza per assenza del docente di classe e/o di sostegno.
- L'impiego del docente di sostegno solo sulla classe di appartenenza.
- Le iniziative necessarie ad individuare e rimuovere eventuali barriere architettoniche e/o senso-percettive.

IL PERSONALE NON DOCENTE: I COLLABORATORI SCOLASTICI

I compiti del personale non docente sono relativi all'ambito dell'assistenza fisica dell' alunno disabile, in mancanza di altre risorse, sia in ambiente scolastico, sia in ambienti esterni alla scuola (uscite sul territorio).

Ad essi spetta inoltre il compito di prestare aiuto all'alunno nell'uso dei servizi igienici.

L'ASSISTENTE EDUCATORE

L'istituto comprensivo si serve della collaborazione di personale qualificato del Servizio Sanitario Locale o di altre agenzie esterne presenti nel territorio, per garantire l'assistenza agli alunni diversamente abili, nell'orario eccedente a quello previsto per l'insegnante di sostegno.

L'assistente educatore opera per la promozione dell'autonomia personale, dell'autosufficienza di base e delle relazioni sociali.

COMUNE, PROVINCIA, REGIONE, AZIENDA ULSS

Per quanto riguarda le competenze e gli impegni del Comune, della Provincia, della Regione e dell'Azienda ULSS, si fa riferimento a quanto previsto nell'Accordo di Programma della Provincia di Rovigo, stipulato tra:

- le Aziende ULSS 18 e 19;
- la Direzione Generale Scolastica per il Veneto rappresentata dal Dirigente dell'Ufficio Scolastico Provinciale di Rovigo;
- le Istituzioni Scolastiche della Provincia di Rovigo;
- i Presidenti delle conferenze dei sindaci delle Aziende ULSS 18 di Rovigo e 19 di Adria;
- la Provincia di Rovigo.

Tale Accordo è stato siglato per favorire l'integrazione scolastica e sociale degli alunni in situazione di handicap (in applicazione della L. 05.02.1992 n.104; del D.P.R. 24.02.1994 e successive modificazioni; L.R. 17.01.2002 n.2).

LE FAMIGLIE

La famiglia dell'alunno diversamente abile rappresenta per la scuola una risorsa indispensabile per una concreta ed efficace inclusione scolastica dell'allievo, sia in quanto fonte di indispensabili informazioni, sia in quanto garantisce la continuità tra educazione formale ed educazione informale.

PROTOCOLLO DI ACCOGLIENZA PER ALUNNI STRANIERI

PREMESSA

Il Protocollo di Accoglienza è un documento che, deliberato dal Collegio ed inserito nel POF, predispone ed organizza le procedure che la Scuola intende mettere in atto per un'accoglienza "competente" che traduca gli atteggiamenti, i criteri, le indicazioni, allo scopo di facilitare l'inserimento degli alunni stranieri neo-arrivati e la partecipazione delle famiglie immigrate al percorso scolastico dei figli.

- Contiene criteri, principi e indicazioni riguardanti l'iscrizione e l'inserimento degli alunni immigrati.
- Definisce compiti e ruoli degli operatori scolastici.
- Traccia le diverse possibili fasi dell'accoglienza e delle attività di facilitazione per l'apprendimento della lingua italiana.

Il Protocollo di Accoglienza è uno strumento aperto, che viene integrato e rivisto in base alle esigenze e alla situazione del contesto.

Attraverso le indicazioni contenute nel Protocollo di Accoglienza il dirigente e la Commissione Intercultura (o il Collegio Docenti) si propone di:

1. definire pratiche condivise all'interno delle scuole in tema di accoglienza degli alunni figli di immigrati;
2. facilitare l'ingresso nel nostro sistema scolastico e sociale degli allievi appartenenti ad altre culture e sostenerli nella fase di adattamento al nuovo ambiente;
3. favorire un clima di accoglienza scolastica e sociale che prevenga e rimuova eventuali ostacoli alla piena integrazione;
4. entrare in relazione con la famiglia straniera;
5. proporre modalità di intervento per l'apprendimento della lingua italiana;
6. costruire un contesto favorevole all'incontro con le altre culture e con le storie di o bambino;
7. tracciare le fasi dell'accoglienza a scuola;

8. individuare i criteri e le indicazioni relative all'iscrizione e all'inserimento a scuola degli alunni stranieri;
9. sostenere gli alunni nella fase di adattamento.

L'adozione del Protocollo consente di attuare in modo operativo le indicazioni normative contenute nell'art. 45 del D.p.r. 31/8/99 n° 394 intitolato "Iscrizione scolastica" che attribuisce al C.d.c. numerosi compiti deliberativi e di proposta.

In accordo con la normativa il Protocollo di Accoglienza prevede che l'iscrizione possa essere richiesta in qualunque periodo dell'anno scolastico.

Nel Protocollo di Accoglienza possiamo individuare fondamentalmente quattro fasi:

- amministrativo-burocratica (iscrizione)
- comunicativo-relazionale (conoscenza)
- educativo-didattica (assegnazione alla classe, accoglienza, educazione interculturale, insegnamento dell'italiano come L2)
- sociale (rapporti con il territorio).

SOGGETTI COINVOLTI NELLE DIVERSE FASI

Per renderlo attuabile e per monitorare i risultati è necessario il coinvolgimento di determinati soggetti.

IL DIRIGENTE SCOLASTICO

In qualità di garante del diritto all'istruzione, ha tra le sue funzioni quella di:

- attuare "interventi specifici per promuovere il diritto di apprendimento e il successo scolastico degli studenti.

In qualità di Capo di Istituto può:

- sollecitare il Collegio dei docenti e il Consiglio d'Istituto ad un'attività di progettazione che consideri i nuovi bisogni, che possono rispondere alle esigenze dell'inserimento dei nuovi alunni.

In qualità di Coordinatore può:

- individuare all'interno e all'esterno le risorse (CTP, mediatori culturali ecc) ., che possono rispondere alle esigenze dell'inserimento dei nuovi alunni.

UFFICIO DI SEGRETERIA

Individua tra il personale un incaricato che si occupi della pratica amministrativa dell'iscrizione e cura la sua formazione

Cura l'esposizione in bacheca della scuola gli avvisi in lingue. che diano le informazioni fondamentali relative all'organizzazione dell'istituto;

Accoglie le richieste dell'iscrizione;

Si dota di moduli bilingue per raccogliere le informazioni principali: dati anagrafici, documenti necessari, ecc.

Stabilisce la data del 1 ° colloquio con i docenti referenti della Commissione Intercultura.

COMMISSIONE INTERCULTURA

Tale commissione viene eletta dal Collegio e può essere composta dal Capo d'Istituto e da un numero di docenti che rappresentano le diverse scuole che compongono l'Istituto.

La Commissione esprime indicazioni che hanno carattere consultivo, gestionale e progettuale relativamente al progetto di accoglienza praticato, all'educazione interculturale di tutti gli allievi, al raccordo tra scuola, famiglia e territorio.

Le sue competenze riguardano:

- la promozione e l'applicazione del Protocollo di Accoglienza;
- il monitoraggio dei dati degli alunni immigrati;
- l'individuazione delle esigenze degli alunni immigrati (alfabetizzazione, sostegno allo studio; socializzazione con i compagni...);
- la facilitazione del colloquio con la famiglia attraverso la presenza di un insegnante con esperienza o il ricorso al mediatore culturale;
- la raccolta della documentazione già richiesta dall'ufficio di segreteria e la relativa elaborazione, con le notizie raccolte anche durante il colloquio, di una scheda informativa sul percorso scolastico dell'allievo con riferimento alla sua biografia linguistica;
- la proposta di inserimento in una determinata classe in coordinamento con il D.S. ;
- l'assegnazione alla classe di schede informative sul paese di provenienza, soprattutto sul suo sistema scolastico, di avvisi in lingua d'origine, dei riferimenti del mediatore linguistico eventualmente utilizzato nel primo colloquio;

- la progettazione di un percorso di accoglienza che, condiviso con tutti i docenti, viene praticato nei diversi momenti di inserimento;
 - il lavoro alla costruzione di prove d'ingresso che non utilizzino esclusivamente la competenza linguistica e alla ricerca di prove nella lingua di origine;
- l'utilizzo delle risorse interne per rispondere alle esigenze degli alunni immigrati; la richiesta di intervento del Dirigente Scolastico per situazioni urgenti o straordinari.

PROCEDURA DI ISCRIZIONE DELLO STUDENTE

L'iscrizione dell'alunno figlio di immigrati non è da ritenersi fine a se stessa, ma è già descrittiva di un processo di accoglienza.

Un addetto agli uffici di segreteria (auspicabilmente sempre lo stesso):

- iscrive i minori;
- raccoglie la documentazione relativa alla precedente scolarità (o chiede l'autocertificazione);
- acquisisce l'opzione se avvalersi o meno della religione cattolica;
- avvisa tempestivamente i coordinatori delle scuole e gli insegnanti incaricati su progetto;
- invita i genitori e il bambino al primo colloquio.

COLLOQUIO CON LA FAMIGLIA

Un docente incaricato su progetto e un membro della Commissione:

- effettuano tempestivamente un colloquio con la famiglia e con lo studente;
- raccolgono una serie di informazioni sul ragazzo, sul suo percorso scolastico pregresso;
- compilano una essenziale biografia dell'alunno;
- possono offrire copia del materiale illustrativo della scuola in Italia tradotto in più lingue;
- se necessario richiedono un mediatore;
- convocano la Commissione Accoglienza.

INSERIMENTO DELL'ALUNNO

In alcuni casi potrebbero essere necessari più incontri per conoscere meglio il bambino e per individuare la classe di inserimento. Una particolare attenzione viene dedicata all'inserimento di bambini arrivati in Italia grazie alle norme di ricongiungimento. Per questi bambini, separati per anni da entrambi i genitori, ed abituati ad altre figure affettive di riferimento, il ricongiungimento rappresenta contemporaneamente un incontro ed una separazione.

DETERMINAZIONE DELLA CLASSE

In base a quanto previsto dall'art. 45 del DPR 31/8/99 n° 394: `

"... i minori stranieri soggetti all'obbligo scolastico vengono iscritti alla classe corrispondente all'età anagrafica, salvo che il collegio dei docenti deliberi l'iscrizione ad una classe diversa,tenendo conto:

- dell'ordinamento degli studi del Paese di provenienza dell'alunno, che può determinare l'iscrizione ad una classe immediatamente inferiore o superiore rispetto a quella corrispondente all'età anagrafica;
- dell'accertamento di competenze, abilità e livelli di preparazione dell'alunno;
- del corso di studi eventualmente seguito dall'alunno nel Paese di provenienza; del titolo di studio eventualmente posseduto dall'alunno..."

Il Collegio dei Docenti può deliberare di privilegiare l'inserimento nella classe corrispondente all'età anagrafica, anche quando l'alunno, per ragioni dovute all'ordinamento scolastico del Paese di provenienza (es. Equador: inizio dell'obbligo a 5 anni), avrebbe diritto ad essere iscritto alla classe immediatamente precedente. L'inserimento in una classe di coetanei consente infatti al neo arrivato di instaurare rapporti più significativi, "alla pari" con i nuovi compagni e di contare su tempi di inserimento più distesi

Scopo di tali principi dovrebbe essere quello di evitare il ritardo scolastico, garantendo l'attivazione di tutte quelle strategie che facilitano l'integrazione degli alunni stranieri.

Il Team docenti inoltre programma i percorsi di facilitazione che potranno essere attuati sulla base delle risorse disponibili:

- il monte ore e il percorso previsto dal laboratorio di italiano;
- i progetti di utilizzo delle ore di contemporaneità dei docenti;
- eventuali progetti di corsi di recupero in orario aggiuntivo dei docenti;
- l'opportunità o meno di inserire l'alunno nelle attività di insegnamento delle L.S. e quindi l'utilizzo delle ore di contemporaneità con l'insegnante specialista di L.S.

Per l'inserimento nella classe, criteri di riferimento saranno quelli indicati dall'art. 45 del D.P.R. 31/08/99 n° 394 che così recita: "I minori stranieri soggetti all'obbligo scolastico vengono iscritti alla classe corrispondente all'età anagrafica, salvo

che il Collegio dei Docenti deliberi l'iscrizione ad una classe diversa; tenendo conto:

- dell'ordinamento di studi del paese di provenienza dell'alunno, che può determinare l'iscrizione ad una classe immediatamente inferiore o superiore a quella corrispondente all'età anagrafica;
- dall'accertamento di competenze, abilità e livelli di preparazione dell'alunno;
- dal corso di studi eventualmente seguito dall'alunno nel paese di provenienza;
- dal titolo di studio eventualmente posseduto dall'alunno.

Norma UNI EN ISO 9001
punto 7.2.3. Direttiva CEE
77/4F6 del. 1977

C.M. della Pubblica Istruzione 205/90 C.M. n. 67
del 7 marzo 1992

C.M. n. 5 del 12 gennaio 1994

C.M. della Pubblica Istruzione 73194 (Proposte e iniziative per l'educazione interculturale. Dialogo interculturale e convivenza democratica. L'impegno progettuale della scuola (a cura del gruppo interdirezionale di lavoro per l'educazione interculturale e l'integrazione degli stranieri).

DL 16 aprile 1994, n.297

Legge 6 marzo 1998 n' 40 art. 36

Decreto Legislativo 25 luglio 1995, n° 286 art. 38 ("TESTO UNICO DELLE DISPOSIZIONI CONCERNENTI LA DISCIPLINA DELL'IMMIGRAZIONE E NORME SULLA CONDIZIONE DELLO STRANIERO")

D.P.R. 31 agosto 1999, n. 394, art. 45 (REGOLAMENTO RECANTE NORME DI ATTUAZIONE DEL TESTO UNICO DELLE DISPOSIZIONI CONCERNENTI LA DISCIPLINA DELL'IMMIGRAZIONE E NORME SULLA CONDIZIONE DELLO STRANIERO, A NORMA DELL'ARTICOLO I, COMMA 6, DEL DECRETO LEGISLATIVO 25 LUGLIO 1998, N° 286)

DL n: 76/2005 - Diritto-dovere all'istruzione e alla formazione cm 23112/2005 n. 93 - Iscrizione, alle

Si allegano le seguenti schede:

1. Scheda di rilevazione relativa agli interventi di integrazione degli alunni immigrati
2. Lettera di benvenuto in 14 lingue
3. Scheda valutativa

VALUTAZIONE DEGLI ALUNNI STRANIERI E Percorsi individualizzati

Seguendo le recenti indicazioni delle Linee Guida del MIUR (marzo 2006) dobbiamo tener presente che sin dai tempi della legge 517/ 1977 la Scuola italiana ha inteso la valutazione non solo come funzione certificativa, ma anche come funzione formativa/regolativa in rapporto al POF dell'Istituzione scolastica e allo sviluppo della personalità dell'alunno.

In particolare, l'art. 45, comma 4, del D.P.R. n.394 del 31 agosto 1999 afferma che: *"Il Collegio dei Docenti definisce, in relazione al livello di competenza dei singoli alunni stranieri il necessario adattamento dei programmi di insegnamento; allo scopo possono essere adottati specifici interventi individualizzati o per gruppi di alunni per facilitare l'apprendimento della lingua italiana, utilizzando, ove possibile, le risorse professionali della scuola. Il consolidamento della conoscenza e della pratica della lingua italiana può essere realizzata altresì mediante l'attivazione di corsi intensivi di lingua italiana sulla base di specifici progetti, anche nell'ambito delle attività aggiuntive di insegnamento per l'arricchimento dell'offerta formativa".*

Il Consiglio di Classe, per poter valutare l'alunno straniero non alfabetizzato in lingua italiana, dovrà programmare interventi di educazione linguistica e percorsi disciplinari appropriati, elaborando un Piano Educativo Personalizzato.

Il lavoro svolto dall'alunno nei corsi di alfabetizzazione o di sostegno linguistico, che è oggetto di verifiche orali e scritte, deve essere considerato parte

integrante della valutazione di Italiano/L2. Ogni scelta effettuata dal Consiglio di Classe deve essere contenuta nel Piano Educativo Personalizzato.

In questo contesto, che privilegia la valutazione formativa rispetto a quella sommativa, si prendono in particolare considerazione:

- il percorso scolastico pregresso
- gli obiettivi possibili
- i risultati ottenuti nell'apprendimento dell'italiano L2
- i risultati ottenuti nei percorsi disciplinari programmati
- la motivazione
- la partecipazione
- l'impegno
- la progressione e le potenzialità d'apprendimento.

Alla fine del primo quadrimestre il Consiglio di Classe, dopo aver preso in esame gli elementi sopra indicati, potrà esprimere una valutazione di questo tipo:

"La valutazione non viene espressa in quanto l'alunno si trova nella fase di alfabetizzazione in lingua italiana".

Oppure:

"La valutazione espressa fa riferimento al P.E.P. (Piano Educativo Personalizzato), programmato per gli apprendimenti, in quanto l'alunno si trova nella fase di alfabetizzazione in lingua italiana".

Per quanto riguarda la valutazione di fine anno scolastico, il Consiglio di Classe può ricorrere alla seconda formulazione, tenendo conto degli attuali orientamenti della linguistica e della pedagogia interculturale e facendo, inoltre, riferimento alle indicazioni espresse dal MIUR in Linee Guida per l'accoglienza e l'integrazione degli alunni stranieri (Circ. min. n.24 del 01/03/2006), che sono orientate ad una valutazione più comprensiva e diluita in un arco di tempo più lungo, per rispettare i tempi di apprendimento/acquisizione della lingua italiana.

"... La lingua per comunicare può essere appresa in un arco di tempo che può oscillare da un mese a un anno, in relazione all'età, alla lingua d'origine, all'utilizzo in ambiente extrascolastico. Per apprendere la lingua dello studio, invece, possono essere necessari alcuni anni, considerato che si tratta di competenze specifiche.

È necessaria, pertanto, una programmazione mirata sui bisogni reali e sul monitoraggio dei progressi di apprendimento nella lingua italiana, acquisita via via dall'alunno straniero...

Una volta superata questa fase (capacità di sviluppare la lingua per comunicare), va prestata particolare attenzione all'apprendimento della lingua per lo studio perché rappresenta il principale ostacolo per l'apprendimento delle varie discipline.

Nel caso in cui l'alunno, non italofono, venga iscritto nella seconda parte dell'anno scolastico, verrà richiesto l'intervento di un mediatore linguistico-culturale.

AZIONI	FINALITÀ	RISULTATI OTTENUTI
<ul style="list-style-type: none"> ➤ ATTIVAZIONE DI LABORATORI DI RECUPERO LINGUISTICI PER UNA PRIMA ALFABETIZZAZIONE (VEDI ARTICOLO 9) ➤ ATTIVAZIONE DI LABORATORI PER IL RINFORZO DELLE SEGUENTI AREE: LINGUISTICA/LOGICO MATEMATICA/ANTROPOLOGICA DI STUDIO (VEDI ARTICOLO 9) 	<p>PREVENIRE L'INSUCCESSO SCOLASTICO PER RIDURRE LA DISPERSIONE E L'ABBANDONO SCOLASTICO</p> <p>SAPER UTILIZZARE CORRETTAMENTE LE MODALITA' ESPRESSIVE DELLA LINGUA ITALIANA</p>	<ul style="list-style-type: none"> ➤ POSITIVO INSERIMENTO DEGLI ALUNNI NEL PICCOLO GRUPPO E NEL GRUPPO CLASSE. ➤ DISCRETO L'INTERESSE E LA MOTIVAZIONE PER LA SCUOLA ➤ ACQUISIZIONE DEGLI ELEMENTI BASE DELLA LINGUA ITALIANA ➤ ACQUISIZIONE DEGLI ELEMENTI DI GRADO AVANZATO DELLA LINGUA ITALIANA ➤ ACQUISIZIONE DELLE COMPETENZE DI BASE DELLA LINGUA ITALIANA DA PARTE DEGLI ALUNNI STRANIERI. ➤ UN BUON GRADO DI PARTECIPAZIONE E COINVOLGIMENTO O ALLE ESPERIENZE PROPOSTE.

<p>ATTIVITÀ DI FORMAZIONE DEGLI STUDENTI ITALIANI E STRANIERI ATTRAVERSO UNA</p> <p>“LEZIONE CONCERTO: L’ INTERCULTURA ATTRAVERSO LE CANZONI”</p>	<p>SENSIBILIZZARE TUTTI GLI STUDENTI SULLE DIVERSE CULTURE E SU POSSIBILI PUNTI DI INCONTRO</p>	<p>MASSIMO COINVOLGIMENTO DEI DOCENTI NELLA SENSIBILIZZAZIONE DEGLI STUDENTI SULLE DIVERSE CULTURE</p> <p>ATTEGGIAMENTI DI ACCOGLIENZA E COINVOLGIMENTO TRA RAGAZZI DI CULTURE DIVERSE</p>
<p>CONCORSO LETTERARIO</p> <p>“VIVERE DI VERSI”</p>	<p>ATTRAVERSO LA POESIA AIUTARE I RAGAZZI A RIFLETTERE SUL CONCETTO DELLA DIVERSITA’ CERCANDO DI ELIMINARE CERTI PREGIUDIZI</p>	<p>STESURA DI POESIE E TESTI DI CANZONI</p>

STESURA MODELLO PER LA RICHIESTA DEI MEDIATORI

PUNTI FORTI

- TUTTI I LABORATORI SONO STATI ATTIVATI;
- ENTUSIASMO DEI RAGAZZI PARTECIPANTI ALLA LEZIONE CONCERTO DI CAON;
- BUONA PARTECIPAZIONE AL CONCORSO LETTERARIO DA PARTE DEGLI ALUNNI DELL’ISTITUTO, QUINDI SENSIBILIZZAZIONE DA PARTE DEGLI INSEGNANTI SULL’INTEGRAZIONE.

ORIENTAMENTO

Orientare significa porre l'individuo nelle condizioni di prendere coscienza di sé, di progredire per l'adeguamento dei suoi studi e della sua professione rispetto alle mutevoli esigenze della vita con il duplice obiettivo di contribuire al progresso della società e raggiungere il pieno della persona.

Comitato di esperti al congresso UNESCO di Bratislava (1970)

Premessa essenziale è un'istruzione di base di qualità per tutti, con l'acquisizione da parte di tutti delle competenze indispensabili per una partecipazione attiva alla vita sociale ed economica di una società.

Benché la padronanza di tale competenze sia di capitale importanza, in questo periodo per i nostri alunni, essa costituisce solo la prima parte di un percorso continuo di formazione professionale e personale.

Orientamento come servizio accessibile a tutti, senza più distinguere tra orientamento scolastico personale e professionale, per una società della conoscenza la richiesta è di cittadini attivi che vogliono gestire autonomamente il loro percorso personale e professionale.

In riferimento a allievi e famiglie: coinvolgerli rendendoli protagonisti delle loro scelte; facilitare il cambiamento di indirizzo tra sistemi; accompagnare lo studente nel passaggio tra la Scuola Secondaria di 1° e quella di 2° e/o alla Formazione professionale;

- supportare la scelta all'istruzione/formazione di soggetti a rischio e/o diversamente abili; favorire la progettualità dell'adolescente incrementandone la motivazione per raggiungere il successo scolastico/formativo; individuare le situazioni di potenziale rischio di dispersione e disagio per predisporre azioni mirate di intervento e/o supporto

In riferimento al sistema Istruzione-Formazione Professionale- Servizi Territoriali: organizzare la diffusione delle informazioni in modo organico nel passaggio tra 1° e 2° ciclo di istruzione e formazione professionale; produrre azioni sinergiche che rendano il sistema orientamento più efficace; diffondere metodi e azioni rispondenti al territorio per semplificare le procedure e migliorare l'organizzazione; valorizzare le risorse umane del territorio; rafforzare lo sviluppo di un dialogo collaborativo tra la scuola secondaria di 1° e 2° grado, la formazione professionale

e le istituzioni territoriali; ampliare la rete dei soggetti che ancora non hanno condiviso l'esperienza

Azioni previste

Predisposizione di materiale informativi.

Opuscoli informativi sui servizi offerti

Orario di Scuola Aperta di tutti gli Istituti Superiori inserito in bacheca dell'Istituto.

Test multimediali sull'orientamento: é stato somministrato un test (dell'università di Trieste) durante l'ora di informatica in collaborazione con l'insegnante di tecnica, in forma multimediale e monitorato, consegnato ai vari Coordinatori dei consigli delle classi terze, che lo hanno usato per formulare in aggiunta ad altri indicatori il consiglio orientativo che è stato poi consegnato alle famiglie nell'incontro scuola famiglia del 20- 21 -22 dicembre 2011.

INCONTRI CON GLI ISTITUTI SUPERIORI E PROFESSIONALI

Incontri di orientamento con gli Istituti Superiori e Professionali si sono svolti attraverso due modalità:

- 1) con gli Istituti Superiori e Professionali che sono venuti a presentare i loro percorsi formativi,
- 2) i ragazzi hanno raggiunto con pullman i vari Istituti Superiori e Professionali in base ad una loro scelta fatta precedentemente, hanno visitato, e per alcuni arricchiti di esperienze laboratoriali.

ACCOGLIENZA

- **Assunzione di responsabilità dell'Istituzione Scolastica dei bisogni formativi degli alunni**
- **Presenza in carico della soggettività dell'alunno, della sua personalità e delle sue competenze (cognitive, relazionali, sociali, affettive)**
- **Proiezione in una dimensione relazionale positiva per sviluppare il personale progetto di vita**

1. Accoglienza di istituto

- È attività globale che si articola in una pluralità di interventi collegati tra loro
- Possiede diverse dimensioni : di istituto, di plesso e di classe
- Il P.O.F. ne indica i criteri generali
- Il Collegio dei Docenti ne definisce i principi educativi e le modalità attuative
 - I Consigli di Classe e i docenti di classe/sezione decidono e realizzano concretamente le attività.

2. Accoglienza come tutoring

Occorre responsabilizzare anche gli alunni nelle attività di accoglienza allo scopo di valorizzare e sviluppare competenze umane e sociali. Sollecitare il mutuo aiuto, struttura positivamente i rapporti tra gli allievi, promuove il senso di rispetto e di protezione dei più grandi e nei più piccoli sviluppa il senso di emulazione che ne orienta la crescita.

3. Accoglienza di classe e di gruppo

- L'accoglienza è uno stile di conduzione della classe e del gruppo che deve permeare il comportamento docente durante tutto l'anno scolastico.
- È necessario concertare all'inizio dell'anno nell'ambito del Consiglio di classe o tra insegnanti della stessa classe criteri e modalità condivise di conduzione dei rapporti con gli alunni (coerenza degli stili educativi).
- La conoscenza della personalità di un alunno nelle sue componenti cognitive, affettive e relazionali è un processo che richiede tempi distesi ed azioni finalizzate.

CONTINUITÀ

La Continuità permette di rendere effettivo il principio della valorizzazione delle competenze e delle esperienze pregresse di ciascun alunno rispetto alle quali dovranno venire decisi i successivi percorsi educativi e didattici.

- **FATTORI COSTITUTIVI DELLA CONTINUITÀ**

- Conoscenza, confronto e integrazione dei programmi (o curricoli): un passaggio obbligato perché i docenti si possano comprendere, capire, e operare scelte consapevoli.
- La valutazione: condivisione di documentazione, criteri, strumenti e modalità di valutazione.
- La documentazione: le informazioni tra scuole, tra docenti della stessa o di scuole diverse è centrale.
- L'organizzazione di incontri e scambi: per passaggio di informazioni e documentazioni ma anche per esperienze comuni di formazione.
- Il rapporto col contesto-territorio: per favorire la costruzione di un sistema integrato per l'offerta formativa sul territorio.

Iniziative a favore dell'accoglienza dei nuovi iscritti

- ▶ INCONTRO con i genitori (prima dell'inizio delle lezioni) per la presentazione degli insegnanti , delle finalità educative e dell 'organizzazione della scuola;
- ▶ INCONTRO con gli insegnanti delle scuole di diverso ordine(prima dell'inizio delle lezioni) , per scambio di informazioni sugli alunni ed eventuali consigli per la formazione delle classi
- ▶ compilazione del DOCUMENTO DI PASSAGGIO tra i diversi ordini di Scuola .

INIZIATIVE A FAVORE DELLA CONTINUITÀ TRA INFANZIA E PRIMARIA

► **SETTIMANA DELL'ACCOGLIENZA** : i bambini dell'ultimo anno di sezione incontrano gli alunni e le future insegnanti di scuola primaria , per familiarizzare con l'ambiente , condividere insieme il momento della ricreazione , partecipare a qualche attività motoria o grafico-espressiva in cui i più grandi svolgono funzione di tutor dei più piccoli. Inoltre vengono invitati a produrre dei materiali che, conservati con cura, verranno esposti nelle loro future classi.

► **ATTIVITÀ DEI PRIMI GIORNI** : sarà cura degli insegnanti allestire un ambiente accogliente, guidare i bambini nei locali del plesso, proporre giochi collettivi o canti per conoscersi e conoscere l'ambiente .

INIZIATIVE A FAVORE DELLA CONTINUITÀ TRA PRIMARIA E SECONDARIA di 1°

► **SETTIMANA DELL'ACCOGLIENZA** : i bambini di quinta, nell'ultima settimana di maggio , sono guidati all'ingresso della Scuola Secondaria , incontrano gruppi di alunni che testimoniano le loro esperienze più significative e insegnanti che spiegano l'organizzazione del nuovo istituto. Compilano, inoltre, un questionario sulle loro aspettative e timori sulla nuova scuola.

AREA CURRICOLARE

AREA CURRICOLARE

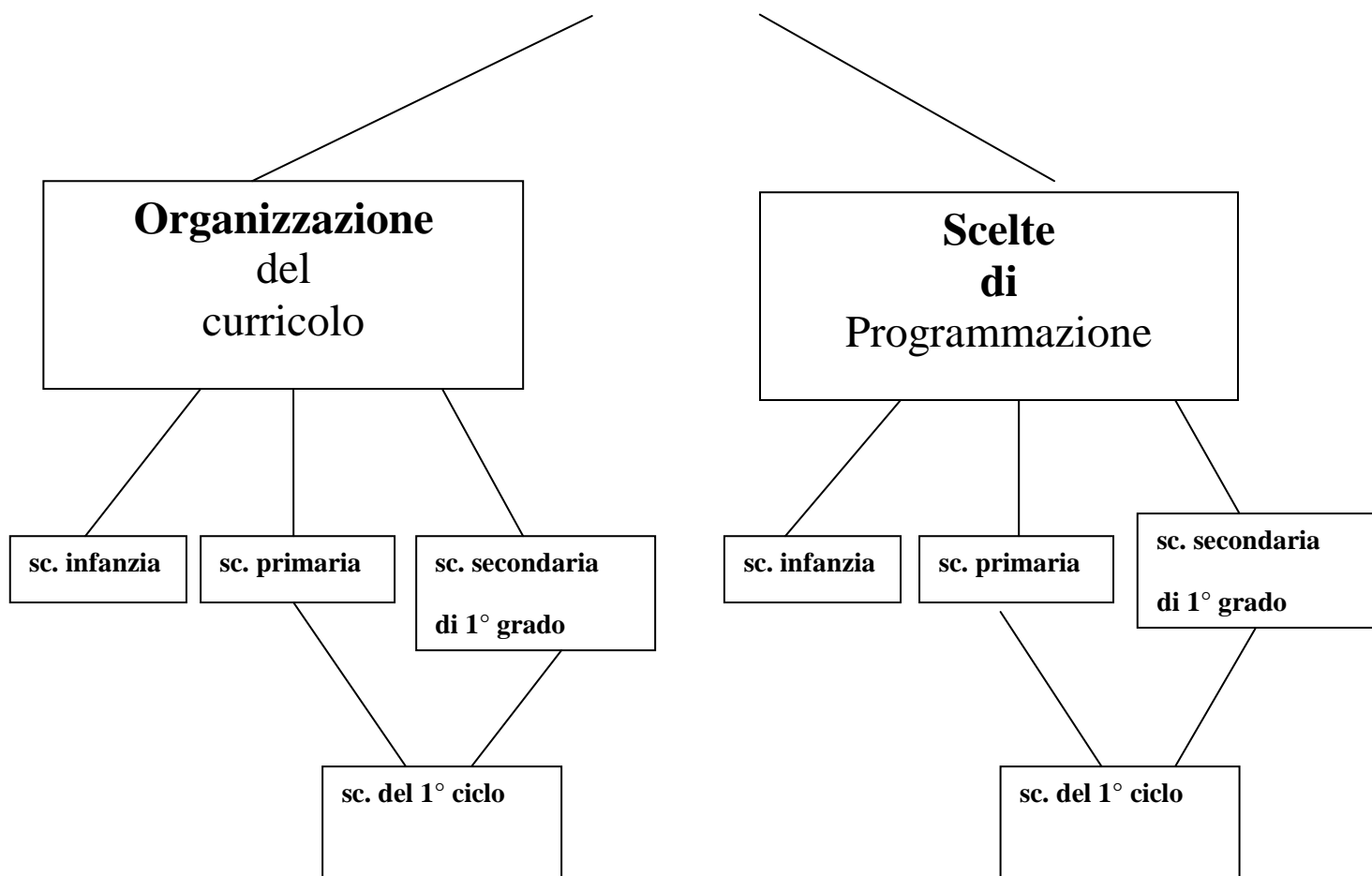

ORGANIZZAZIONE DEL CURRICOLO

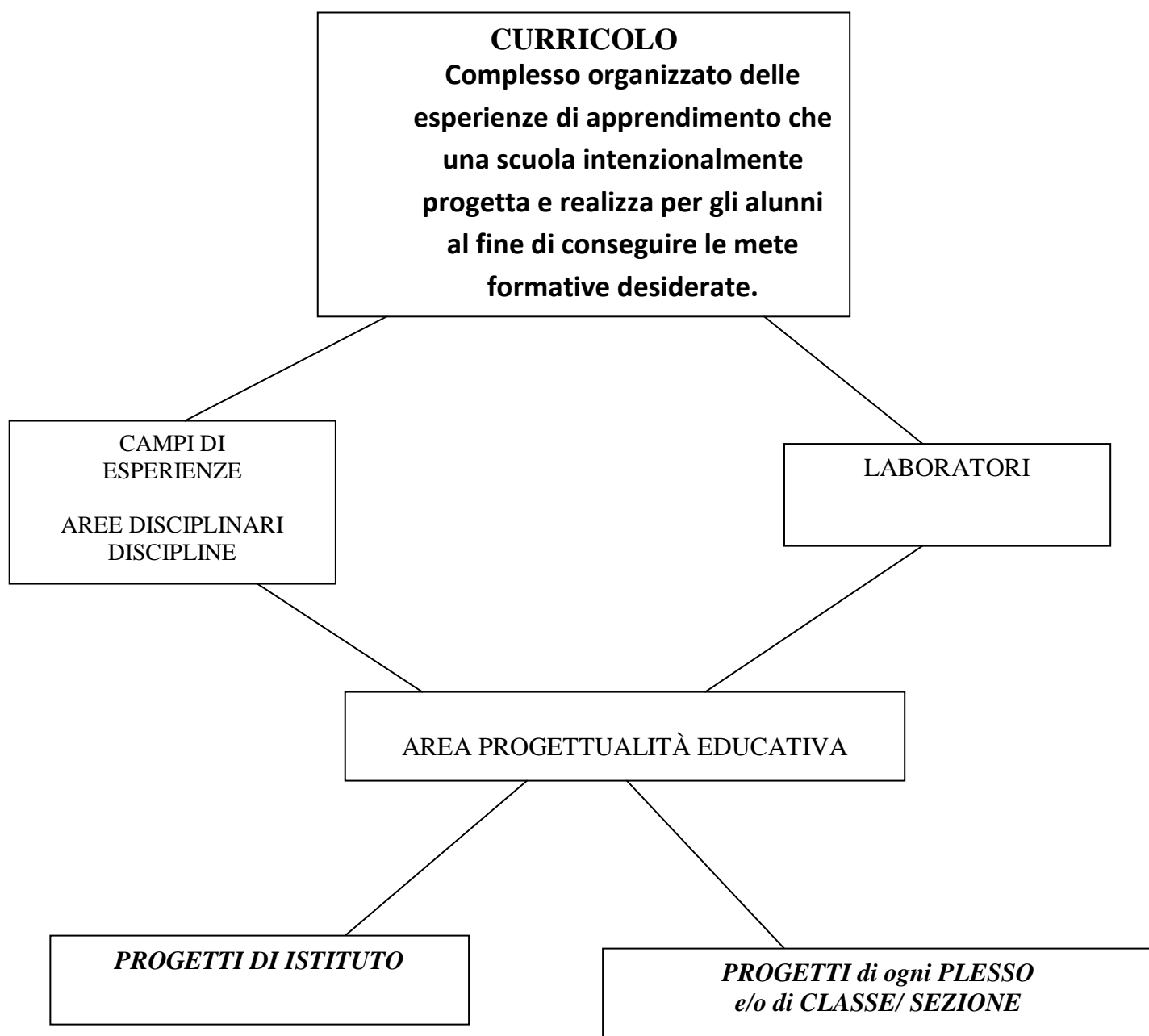

SCELTE DI PROGRAMMAZIONE

definiscono obiettivi di apprendimento

CONOSCENZE

Indicano il risultato dell'acquisizione di informazioni attraverso l'apprendimento. Sono insieme di fatti, principi, teorie e pratiche relative a un settore di studio o di lavoro, (dimensione del "cosa").

ABILITÀ

Indicano la capacità di applicare conoscenze e per portare a termine compiti e risolvere problemi (dimensione del "come"). Sono descritte come cognitive (uso del pensiero logico, intuitivo, creativo) e pratiche (implicano l'abilità manuale e l'uso di metodi, materiali, strumenti).

per perseguire

COMPETENZE

- 1) Indicano la comprovata capacità di usare conoscenze, abilità e capacità personali, sociali e metodologiche, in situazioni di lavoro o di studio e nello sviluppo professionale e/o personale;
- 2) insieme integrato di conoscenze, abilità e atteggiamenti che permettono al soggetto di gestire con efficacia situazioni di vita reale, (problem – solving concreto).

CURRICOLO DI ISTITUTO

Con l'autonomia, entrata in vigore nel 1999 e con i **successivi interventi** legislativi sugli ordinamenti scolastici, ciascuna scuola è chiamata a definire il proprio curriculum.

Tenendo conto degli obiettivi generali del sistema di istruzione, delle Indicazioni Nazionali fornite dal ministero della Pubblica Istruzione con il Dlgs n.59/2004, poi aggiornate con le Nuove Indicazioni di Studio e soprattutto delle proprie risorse umane e finanziarie, l'Istituto elabora percorsi formativi finalizzati al diritto di acquisire competenze adeguate al suo inserimento consapevole nella società e al proseguimento degli studi nella Scuola secondaria superiore.

La scuola, in concreto, adattando i quadri orari definiti a livello nazionale alle "esigenze formative degli alunni concretamente rilevate", utilizzando, cioè, il 20% delle ore destinate alle singole discipline in modo flessibile e autonomo (articolo 8, comma 2 del DPR 275/99 Regolamento autonomia scolastica), opera nel modo seguente:

- definisce gli obiettivi di apprendimento e le abilità che gli alunni devono raggiungere;
- indica le competenze finali da raggiungere al termine della Scuola Primaria Secondaria di primo grado;
- esplicita metodologie e strumenti di un "ambiente di apprendimento" idoneo a favorire il successo scolastico favorendo :
 1. valorizzazione dell'esperienza e delle conoscenze personali degli alunni
 2. interventi adeguati nei riguardi delle diversità
 3. stimolo alla ricerca e alla problematizzazione

4. apprendimento cooperativo
 5. consapevolezza dell'imparare, al fine di "imparare ad apprendere"
 6. attività laboratoriali;
- stabilisce modalità e criteri di valutazione;
 - progetta attività integrative e di arricchimento dell'offerta formativa;
 - opera per raccordare le scelte dei docenti della Primaria con quelle dei docenti della Secondaria, per facilitare il passaggio da un ordine di scuola all'altro e per orientare i talenti di ciascuno nella scelta della Scuola Secondaria di secondo grado.

Il Curricolo di istituto, elaborato sulla base delle Competenze definite in chiave europea, declina le stesse competenze per la Scuola dell'Infanzia e la Scuola Primaria.

ORGANIZZAZIONE ORARIA DELL'ISTITUTO

SCUOLA INFANZIA CONTARINA"CENTRO" SCUOLA INFANZIA FORNACI

Le scuole dell'Infanzia dell'Istituto Comprensivo di Porto Viro sono 2 , così strutturate:

- scuola dell'Infanzia di Contarina: n. 3 sezioni
- scuola dell'Infanzia di Fornaci: n. 2 sezioni

L'orario settimanale delle attività didattiche è articolato in 40 ore settimanali suddiviso su 5 giorni.

L'orario settimanale di ogni singolo docente è, come da contratto, pari a 25 ore settimanali di insegnamento frontale.

Le insegnanti ruotano su turni settimanali e gli orari vengono gestiti in modo da garantire la massima compresenza possibile per un migliore svolgimento della attività didattiche.

ENTRATA	dalle ore 7.45 alle ore 9.00
RITIRO bambini che non pranzano	dalle ore 11.30 alle ore 12.00
prima USCITA	dalle ore 13.00 alle ore 13.30
seconda USCITA	dalle ore 16.00 alle ore 16.30

LA GIORNATA SCOLASTICA

ATTIVITÀ	ARTICOLAZIONE ORARIA	DESCRIZIONE ATTIVITÀ
INGRESSO	7.45-9.00	Accoglienza degli alunni di tutte le sezioni in un unico spazio
COLAZIONE	9.00-9.15	consumazione colazione
CANTI	9.15-9.45	nell'atrio si eseguono insieme canzoni
ATTIVITÀ DI SEZIONE	9.45-11.30	Utilizzo della sezione o di altri spazi strutturati per attività didattiche in piccolo o grande gruppo
CURE IGIENICHE	11.30-12.00	cure igieniche pre-pranzo
PRANZO	12.00-13.00	consumazione del pranzo
PRIMA USCITA	13.00-14.00	ritiro dell'alunno nell'atrio
GIOCHI DI GRANDE GRUPPO	13.00-13.30	gioco libero in atrio, giardino
LETTURA DI FAVOLE	14.00-15.45	Attività di lettura e riposo pomeridiano per gli alunni di tre anni
ATTIVITÀ DI SEZIONE	14.00-15.45	Attività di sezione per i bambini di 5 anni
SECONDA USCITA	16.00-16.30	Ritiro dell'alunno o uscita con scuolabus

ORGANIZZAZIONE ORARIA SCUOLA PRIMARIA

Il collegio dei docenti, in considerazione della dotazione dell'organico di Istituto, propone le seguenti articolazioni orarie settimanali:

1. classi funzionanti a 27 ore distribuite su 6 giorni in orario antimeridiano;
2. classi funzionanti a 40 ore distribuite su 5 giorni in orario antimeridiano e pomeridiano;

1. Plessi "A.Moro" , "Mons. S.Tiozzo" , "Porticino" , T.C.Capato" , " Fornaci":

ORARIO DI FUNZIONAMENTO

La scuola funziona dal lunedì al sabato dalle ore 8.00 alle ore 12.30.

Mattino	Entrata	dalle 7.55 alle 8.00
	Attività didattica	dalle 8.00 alle 10.00
	Ricreazione	dalle 10.00 alle 10.15
	Attività didattica	dalle 10.15 alle 12.30

2. Plesso "A.Moro"

ORARIO DI FUNZIONAMENTO

La scuola funziona dal lunedì al venerdì dalle ore 8.00 alle ore 16.00.

Mattino	Entrata	dalle 7.55 alle 8.00
	Attività didattica	dalle 8.00 alle 10.00
	Ricreazione	dalle 10.00 alle 10.15
	Attività didattica	dalle 10.15 alle 12.30
	Mensa e attività educative	dalle 12.30 alle 14.00
Pomeriggio	Attività didattica	dalle 14.00 alle 16.00

I tempi settimanali minimi stabiliti per le diverse discipline dalle scuole primarie dell'istituto sono i seguenti:

Discipline	Classe 1^	Classe 2^	Classe 3^	Classe 4^	Classe 5^
Religione Cattolica	2	2	2	2	2
Italiano	8	7	7	7	7
Inglese	1	2	3	3	3
Storia	2	2	2	2	2
Geografia	2	2	2	2	2
Matematica	6	6	6	6	6
Scienze	2	2	1	1	1
Tecnologia e Informatica	1	1	1	1	1
Musica	1	1	1	1	1
Arte e immagine	1	1	1	1	1
Scienze Motorie e Sportive	1	1	1	1	1
Totale ore settimanali	27	27	27	27	27

I tempi settimanali minimi stabiliti per le diverse discipline nella scuola a 40 ore sono i seguenti:

Discipline	Classe 1^
Religione Cattolica	2
Italiano	9
Inglese	1
Storia	2
Geografia	2
Matematica	7
Scienze	2
Tecnologia e Informatica	1
Musica	1 e ½
Arte e immagine	1 e ½
Scienze Motorie e Sportive	2
Mensa e attività educative	9

ORGANIZZAZIONE ORARIA SCUOLA SECONDARIA DI 1° GRADO

L'orario settimanale delle lezioni nella Sc. Secondaria è così definito:
Tempo ordinario 30 ore settimanali

Italiano	6
Inglese	3
Francese	2
Storia, Geografia, Cittadinanza e Costituzione	4
Matematica	4
Scienze	2
Tecnologia e Informatica	2
Musica	2
Arte e Immagine	2
Scienze Motorie e Sportive	2
Religione	1
Ore aggiuntive Indirizzo Musicale	2

- Corso di Indirizzo Musicale (Flauto/ Clarinetto/ Pianoforte /Chitarra).

INDIRIZZO MUSICALE

SCUOLA SECONDARIA 1° GRADO d

Istituto Comprensivo di Porto Viro

Presso la **Scuola Secondaria di Primo Grado** dell'Istituto Comprensivo di Porto Viro" è attivo dal 2004/2005 il **Corso ad Indirizzo Musicale, (nella provincia di Rovigo sono solo sei le scuole che hanno attivato l'indirizzo musicale)**

La scuola partecipa annualmente alla Rassegna Provinciale della Musica e aderisce alla Rete Provinciale delle scuole ad indirizzo musicale.

Gli alunni che frequentano il corso sono inseriti in due sezioni della scuola sec di I gr. S.Domenico Savio di Contarina e in una sezione della scuola sec di I gr. Pio XII di Donada.

Il Corso ad Indirizzo Musicale è stato attivato secondo le modalità previste dal **D.M. 201 del 6 agosto 1999** il quale, nell'istituire la **classe di concorso di "strumento musicale nella scuola media" (n.77/A)**, ha ricondotto ad ordinamento l'insegnamento delle specialità strumentali riconoscendolo come "integrazione interdisciplinare ed arricchimento dell'insegnamento obbligatorio dell'educazione musicale" (art. 1).

Il Corso ad Indirizzo Musicale si configura come specifica offerta formativa e non va confuso con laboratori o attività musicali e strumentali di vario tipo. Questi ultimi costituiscono un apprezzabile e auspicabile ampliamento dell'offerta didattica di un Istituto nell'ambito dell'Educazione Musicale, ma non sono organizzati con le modalità previste dal DM 201/99 ed hanno finalità diverse se pur collaterali.

Il Corso di strumento nell'ambito dell'Indirizzo Musicale ha **durata triennale**, si svolge **all'interno della Scuola "S. Domenico Savio"** ed è **gratuito**.

A carico dei genitori è previsto solo l'acquisto o il noleggio dello strumento studiato.

Per l'accesso al Corso è prevista una **apposita prova orientativo-attitudinale** predisposta dalla Scuola per gli alunni che all'atto dell'iscrizione abbiano manifestato la volontà di frequentare i Corsi di cui all'art.1 (art. 2) e **non è richiesta alcuna conoscenza musicale di base**.

Gli alunni vengono ripartiti in quattro gruppi per l'insegnamento di quattro diversi strumenti musicali. Nel nostro istituto gli strumenti presenti come materia di studio sono: **chitarra, clarinetto, pianoforte e flauto**.

Ogni classe per singolo strumento è formata di norma da 24 alunni provenienti da tutto il triennio. Quindi di norma ogni anno saranno accolti circa 8 alunni per strumento.

Se il numero dei richiedenti non supera le 32 unità tutti verranno ammessi; in caso di eccedenza si rende necessaria una selezione.

Per gli alunni il carico orario risulta aumentato di circa **due ore settimanali** suddivise in uno o due rientri così formulati: lezione individuale, **lezione collettiva (orchestra) lezione a piccoli gruppi(Musica d'insieme e teoria).**

La materia "strumento musicale" diventa a tutti gli effetti **curricolare** e "l'insegnante di strumento musicale, in sede di valutazione periodica e finale, esprime **un giudizio analitico** sul livello di apprendimento raggiunto da ciascun alunno al fine della valutazione globale " (art. 7)

"In sede dell'**esame di licenza** viene verificata la competenza musicale raggiunta nel triennio sia sul versante della pratica esecutiva, sia su quello teorico" (art. 8)

Perché imparare a suonare uno strumento musicale

L'insegnamento strumentale:

- **promuove** la formazione globale dell'individuo offrendo, attraverso un'esperienza musicale resa più completa dallo studio di uno strumento, occasioni di maturazione logica, espressiva, comunicativa;
- **integra** il modello curricolare con percorsi disciplinari intesi a sviluppare, nei processi evolutivi dell'alunno, unitamente alla dimensione cognitiva, la dimensione pratico-operativa, estetico-emotiva, improvvisativo-compositiva;
- **offre** all'alunno, attraverso l'acquisizione di capacità specifiche, ulteriori occasioni di sviluppo e orientamento delle proprie potenzialità, una più avvertita coscienza di sé e del modo di rapportarsi al sociale;
- **fornisce** *ulteriori occasioni di integrazione e di crescita anche per gli alunni in situazione di svantaggio.*

L'esperienza socializzante del fare musica insieme:

- **accresce** il gusto del vivere in gruppo;
- **abitua** i ragazzi a creare, a verificare e ad accettare le regole, a rispettare le idee degli altri e ad accoglierle in senso costruttivo, a recepire possibilità di cambiamento dei ruoli e, non ultimo, a superare l'individualismo e ad essere autonomi nel gruppo stesso.

AREA DIDATTICA

AMBIENTI DI APPRENDIMENTO

Gli ambienti di apprendimento individuano gli spazi, i tempi, le relazioni tra docenti e allievi e tra allievi e allievi, i materiali, gli strumenti e le attività che verranno utilizzate nel processo di insegnamento-apprendimento relativo ai campi di esperienza, agli ambiti disciplinari, alle discipline e a ciascun anno di corso.

Il tempo e lo spazio della scuola costituiscono l'ambito quotidiano nel quale gli alunni vivono la loro esperienza, hanno continue occasioni di imparare, ma anche di sbagliare; passando dall'imparare facendo alla capacità di riflettere e formalizzare l'esperienza senza tralasciare la relazione, l'interazione emotivo-affettiva, la comunicazione sociale e i vissuti valoriali.

L'apprendere è un processo di comprensione personale della realtà e , insieme, di ricostruzione socializzata delle esperienze. Apprendimento e ambiente educativo non possono essere scissi, poiché la crescita degli alunni può essere pensata solo dentro una dimensione contestualizzata. L'intenzionalità si esprime in larga parte nell'ambientazione della didattica, pertanto l'ambiente di apprendimento è organizzato in modo che ognuno si senta riconosciuto, sostenuto, valorizzato. Lo spazio scolastico non è considerato solo un "contenitore" dell'attività didattica, ma un elemento fondamentale dell'intenzionalità comunicativa e conoscitiva di un ambiente realmente educativo. La scuola, infatti, diviene educativamente vissuta quando spazi ed arredi non vengono lasciati alla casualità, ma sono predisposti al fine di facilitare l'incontro di ogni allievo con le persone, gli oggetti e l'ambiente.

SCUOLA DELL'INFANZIA

La scuola dell'Infanzia si propone come contesto di relazione di cura e di apprendimento nel quale le sollecitazioni che i bambini sperimentano possano essere analizzate, discusse ed elaborate e nel quale i bambini, i genitori, gli insegnanti possano ritrovare la trama che ne evidenzia l'intenzionalità pedagogica e la prospettiva di sviluppo.

Propone una pedagogia attiva dove l'apprendimento avviene attraverso l'esperienza, l'esplorazione, i rapporti tra i bambini, con la natura, gli oggetti, l'arte, il territorio e le sue tradizioni, attraverso la rielaborazione individuale e collettiva delle esperienze e il gioco.

L'organizzazione dell'ambiente educativo è progettata dagli educatori in modo che ogni bambino si senta riconosciuto e sostenuto.

La vita di relazione è caratterizzata da ritualità e da convivialità serena per incoraggiare il bambino a ritrovarsi nell'ambiente e ad averne cura e responsabilità.

La continuità di relazioni con le insegnanti e il gruppo dei compagni sottolinea l'importanza dell'investimento nelle relazioni come fondamentale fattore protettivo e di promozione dello sviluppo.

L'ambiente di apprendimento è definito da caratteristiche specifiche:

- spazio accogliente, curato, rispettoso dei bambini, dei loro bisogni di gioco, di movimento, di espressione, di socialità; arredamenti e oggetti capaci di creare un ambiente funzionale e invitante;
- tempo disteso nel quale è possibile per il bambino giocare, esplorare, dialogare, osservare, ascoltare, crescere con sicurezza e nella tranquillità;

- stile educativo fondato sull'osservazione e l'ascolto, sulla progettualità elaborata collegialmente;
- partecipazione come dimensione che permette di stabilire e sviluppare legami di corresponsabilità, di incoraggiare il dialogo, la costruzione della conoscenza e le scelte comuni.

La scuola dell'Infanzia sperimenta con libertà la propria organizzazione, la formazione dei gruppi, delle sezioni e le attività di intersezione a seconda delle scelte pedagogiche, dell'età e della numerosità dei bambini e delle risorse umane e ambientali delle quali può disporre. È la tappa conclusiva del percorso educativo tra 0 e 6 anni e opera in coerenza con la famiglia l'asilo nido e la scuola primaria.

PRIMO CICLO

Il primo ciclo, nella sua articolazione di Scuola Primaria e Secondaria di primo grado, si costituisce come contesto idoneo a promuovere apprendimenti significativi e a garantire il successo formativo di tutti gli alunni.

La conoscenza è vista come prodotto di una costruzione attiva e consapevole che si attua attraverso intense forme di collaborazione e negoziazione sociale in una continua ristrutturazione della propria rete concettuale, che diventa generativa di ulteriori saperi nella misura in cui il soggetto in formazione conosce e controlla le proprie modalità di apprendimento.

L'obiettivo prioritario della nostra scuola è sviluppare negli allievi le capacità di cercare, trovare, selezionare e utilizzare informazioni per la soluzione di un problema, attivando un atteggiamento di autoformazione continua in una logica di apprendimento lungo tutta la vita e collegare tutto ciò con la capacità di relazionarsi, confrontarsi e collaborare con altri.

Sarà cura del docente l'organizzazione di un ambiente di apprendimento che consenta a tutti gli alunni di conseguire gli obiettivi programmati.

Sotto questo aspetto la classe si configura come un luogo privilegiato di crescita, di sviluppo delle capacità sociali, di sperimentazione dell'autonomia e di conquista di traguardi cognitivi.

Grande rilevanza ha la definizione e la progettazione di questo ambiente tenendo conto:

- dell'allestimento dell'aula con cartografia, immagini, elaborati degli alunni;
- dei più moderni mezzi informatici;
- della disposizione dei banchi, funzionale allo stabilirsi di positive, proficue relazioni sociali;
- dell'utilizzo razionale degli spazi disponibili

Metodologie didattiche

I docenti nel programmare il loro lavoro devono individuare il metodo di insegnamento più adatto al raggiungimento degli obiettivi prefissati, tenendo conto della situazione della classe. Le metodologie didattiche più comuni i possono configurare in:

1. lezioni frontali per introdurre in modo sistematico gli argomenti;
2. lezioni interattive, per favorire la partecipazione dell'intera classe,
3. esempi introduttivi legati ad esperienze condivise dagli allievi, per stimolare l'interesse per nuovi argomenti;
4. lavoro individuale per sviluppare e potenziare le abilità di concentrazione e riflessioni personali;
5. lavoro di gruppo, per sviluppare negli alunni l'attitudine ad affrontare e risolvere problemi in collaborazione con gli altri ed autonomamente dalla figura docente;
6. cooperative learning per l'acquisizione delle competenze per l'insegnamento reciproco;
7. interventi individualizzati di recupero e potenziamento.

LA VALUTAZIONE

La valutazione degli apprendimenti è formativa in quanto riguarda sia i risultati dell'apprendimento sia il processo di insegnamento/apprendimento che li ha prodotti.

La valutazione è equa, coerente con gli obiettivi di apprendimento stabiliti nel POF e nelle progettazioni di classe e disciplinari, trasparente, tempestiva, volta a promuovere lo sviluppo integrale della persona ed a modificare la situazione di partenza.

SCUOLA DELL'INFANZIA

Perché si valuta:

- Conoscere e comprendere i livelli raggiunti da ciascun bambino per poter identificare i processi da promuovere, sostenere e rafforzare al fine di favorirne lo sviluppo e la maturazione.
- Ricavare elementi di riflessione sul contesto e l'azione educativa, in una prospettiva di continua regolazione dell'attività didattica tenendo presenti i modi di essere, ritmi di sviluppo e gli stili di apprendimento dei bambini.

QUINDI

- Valutare significa conoscere e capire i bambini e il contesto; non vuol dire giudicare.
- Valutare è una componente della professionalità dell'insegnante per orientare al meglio la propria azione educativa .

Quando si valuta:

1. All'inizio anno scolastico per conoscere la situazione di partenza.
2. Durante l'anno scolastico nell'ambito delle unità di lavoro proposte.
3. Al termine dell'anno scolastico per verificare il raggiungimento dei Traguardi di sviluppo delle competenze.
4. A conclusione dell'esperienza scolastica in un' ottica di continuità con la scuola primaria.

Non esiste un documento ufficiale di valutazione, si adotta uno strumento proprio , concordato, per la valutazione e il passaggio di informazioni al successivo ordine di scuola.

Come si valuta:

Raccogliendo sulla base di specifici indicatori:

- Osservazioni
- Colloqui- conversazioni
- Elaborati prodotti dai bambini
- Schede – libro operativo

SCUOLA PRIMARIA e SECONDARIA DI PRIMO GRADO

Perché si valuta:

- l'**alunno** deve conoscere il suo livello di apprendimento, per autovalutarsi, cioè per accrescere la propria autostima ma anche per partecipare all'atto educativo e rendersi consapevole dei propri progressi;
- la **famiglia** possa rendersi conto dell'evoluzione nel percorso di apprendimento del proprio figlio/a ;
- l'**insegnante** possa valutare l'efficacia del proprio lavoro ed individuare eventuali strategie alternative necessarie al raggiungimento degli obiettivi previsti per ogni studente.

Cosa si valuta

- Il processo di apprendimento
- Il rendimento scolastico
- Il comportamento

Come si verifica

Gli strumenti utilizzati sono:

- 1) questionari
- 2) prove strutturate
- 3) prove aperte
- 4) griglie di osservazione
- 5) esercitazioni
- 7) colloqui guidati e aperti
- 8) prove oggettive
- 9) prestazioni autentiche

Come si valuta

Si intendono raggiunti gli obiettivi didattici minimi quando l'allievo dimostra di aver acquisito e di saper applicare le conoscenze e le competenze essenziali previste con sufficiente grado di autonomia raggiungendo nelle prove di verifica il punteggio previsto dalla soglia di sufficienza.

Per la verifica/valutazione è necessario stabilire:

- i livelli di apprendimento degli alunni in ogni classe
- gli obiettivi in termini di abilità e conoscenze
- il curriculum essenziale di ogni classe
- definizione di standard di apprendimento disciplinare (monitorate e misurate attraverso prove oggettive)
- standard Competenze in classe V° Primaria e III° Secondaria.

CERTIFICAZIONE DELLE COMPETENZE

- La certificazione di una competenza è la descrizione e la relativa valutazione di un SAPER FARE INTENZIONALE, EFFICACE E CONTESTUALIZZATO che richiede l'uso di diverse abilità e conoscenze.
La certificazione così intesa costituisce un documento integrativo alla scheda di valutazione.

Gli obiettivi (conoscenze, abilità e competenze) vengono valutati in scala decimale:

0 a 4,4	4
4,5 a 5,4	5
5,5 a 6,4	6
6,5 a 7,4	7
7,5 a 8,4	8
8,5 a 9,4	9
9,5 a 10	10

Nella valutazione sommativa si terrà conto anche di:

- impegno (scarso, sufficiente, discreto, pieno)
- partecipazione alle attività (scarsa, marginale, propositiva, costruttiva)
- frequenza (scarsa, discontinua, regolare, assidua).

A.D.I. per la valutazione degli apprendimenti degli alunni

Aggiornamento dell'A.D.I. (Archivio Docimologico di Istituto), ossia una raccolta di strumenti per la verifica degli apprendimenti predisposti dai docenti nei Dipartimenti Disciplinari ed utilizzati per la somministrazione di prove comuni per la raccolta di informazioni rispetto alle quali pianificare i percorsi di apprendimento degli alunni e sostenere la valutazione. Gli strumenti vengono continuamente ritirati e modificati e vengono somministrati all'inizio e alla fine dell'anno scolastico (Scuola Secondaria di I° Grado) e a fine I° quadrimestre (Scuola Primaria).

Per quanto riguarda la lingua italiana vengono sondati Indicatori quali:

- La comprensione globale
- La comprensione particolare
- La morfosintassi
- L'ortografia
- Il lessico

Per quanto concerne la matematica vengono presi in esame:

- La quantità numerica
- La geometria
- Il calcolo
- La capacità di operare previsioni
- Le percentuali

Le prove di Valutazione, per mantenere un carattere di credibilità e pertinenza, oltre che di obiettività, vengono somministrate da un unico insegnante referente per Italiano e da uno di Matematica e le medesime prove vengono corrette e gli esiti tabulati dagli stessi insegnanti.

I docenti di conseguenza modulano la propria Programmazione sulla base di quei dati.

MODALITÀ DI COMUNICAZIONE DEI RISULTATI DELLE PROVE DI VERIFICA (DPR 122/2009 Art. 1, comma 7)

La scuola assicura alle famiglie una informazione tempestiva circa il processo di apprendimento e la valutazione degli alunni effettuata nei diversi momenti del percorso scolastico avvalendosi anche degli strumenti offerti dalle moderne tecnologie.

CHIAREZZA DELL'ESITO

- L'insegnante comunica il voto assegnato alla prova nel suo complesso.
- Il voto verrà registrato sul libretto personale ed il genitore firmerà per presa visione.
- Le prove verranno conservate dai docenti in base alla normativa archivistica e, su richiesta, potranno essere mostrate ai genitori.
- È possibile fotocopiare la prova dell'alunno e consegnarla al genitore che ne faccia richiesta e che corrisponda alla scuola il costo previsto per la riproduzione.

AREA COMUNICAZIONE E DOCUMENTAZIONE

Multimedialità e comunicazione - Progetto web

L'Istituto Comprensivo di Porto Viro ha un proprio sito web dal 2004 e da tre anni viene gestito dalla F.S. "Comunicazione e documentazione multimediale-Progetto Web".

È realizzato con "Joomla!", un CMS (content management system), letteralmente "sistema di gestione dei contenuti", strumento software installato su un server web studiato per facilitare la gestione dei contenuti di siti.

Tutti i programmi utilizzati per realizzare il sito, per il suo aggiornamento, per inviare e scaricare dati via FTP, fare il back up, i Template usati e i componenti per arricchirlo graficamente, sono risorse Open Source (*sorgente libera*), scaricabili dal web.

FINALITÀ

Il progetto Web si propone di:

- Rappresentare l'identità della scuola;
- Realizzare un sito di servizi per docenti, allievi e genitori, per agevolare e velocizzare anche le procedure burocratiche della Segreteria;
- Creare nel sito aree didattiche di documentazione, di supporto, di sviluppo e di condivisione di attività nell'Istituto;
- Aggiornare periodicamente il sito affinché sia luogo di condivisione e di ricerca di informazioni utili per mantenere un collegamento tra i vari plessi, tra docenti, con il territorio.
- Rendere trasparente l'attività di gestione dell'istituzione scolastica .

STRUTTURA DEL SITO

- ❖ **Area contenuto istituzionale e istanze culturali** di cui la scuola è portatrice.
- ❖ **Scuole**: presentazione dei nove plessi e dell'Indirizzo Musicale
- ❖ **Area documenti** : modulistica; elenco dei Comunicati Stampa e Circolari Interne; Operazione trasparenza.

- ❖ **Area contatti:** recapiti degli Uffici, delle scuole e dei referenti incaricati di particolari funzioni; Posta elettronica certificata.
- ❖ **Area alunni:** sezione riservata agli studenti in veste di collaboratori alla gestione del sito e di destinatari di iniziative scolastiche
- ❖ **Area genitori:** sezione riservata ai genitori
G.P.S. Genitori protagonisti della Scuola
Banner e link diretto al Registro Elettronico per la scuola secondaria di 1° grado.
- ❖ **Area personale della scuola:** destinata allo scambio di informazioni e notizie scolastiche;
- ❖ **Risorse:** download; indirizzi siti web; gallerie di foto di attività didattiche; lavori multimediali realizzati dagli alunni; rubrica “Libri da leggere”.
- ❖ **Notiziario delle scuole:** articoli con la descrizione di attività ed esperienze didattiche significative inviate dalle varie scuole

OBIETTIVI

- Gestione del sito web della scuola, sua implementazione e valorizzazione, anche attraverso la preziosa collaborazione dei colleghi che curano la stesura di articoli con la descrizione di attività ed esperienze didattiche significative;
- Aggiornamento periodico del sito;
- Attivare una rete comunicativa interna ed esterna all'istituzione scolastica;
- Raccolta e archiviazione di materiali didattico in formato digitale prodotti dalla scuola;
- Sviluppare ulteriormente l'utilizzo e la conoscenza della multimedialità nella didattica, attraverso la condivisione di link a blog e siti a cui accedere direttamente dal sito;
- Rispondere adeguatamente alle esigenze dell'utenza scolastica ed avviare gli allievi all'uso degli strumenti multimediali come supporti per lo studio e le attività scolastiche, attraverso la conoscenza in rete di supporti multimediali;
- Sviluppare l'utilizzo dell'informatica nella gestione di risorse e situazioni scolastiche (registro elettronico, scrutini, schede, gestione biblioteca, gestione sussidi, ecc);

AREA ORGANIZZATIVA

L'ORGANIGRAMMA dell'ISTITUTO COMPRENSIVO DI PORTO VIRO

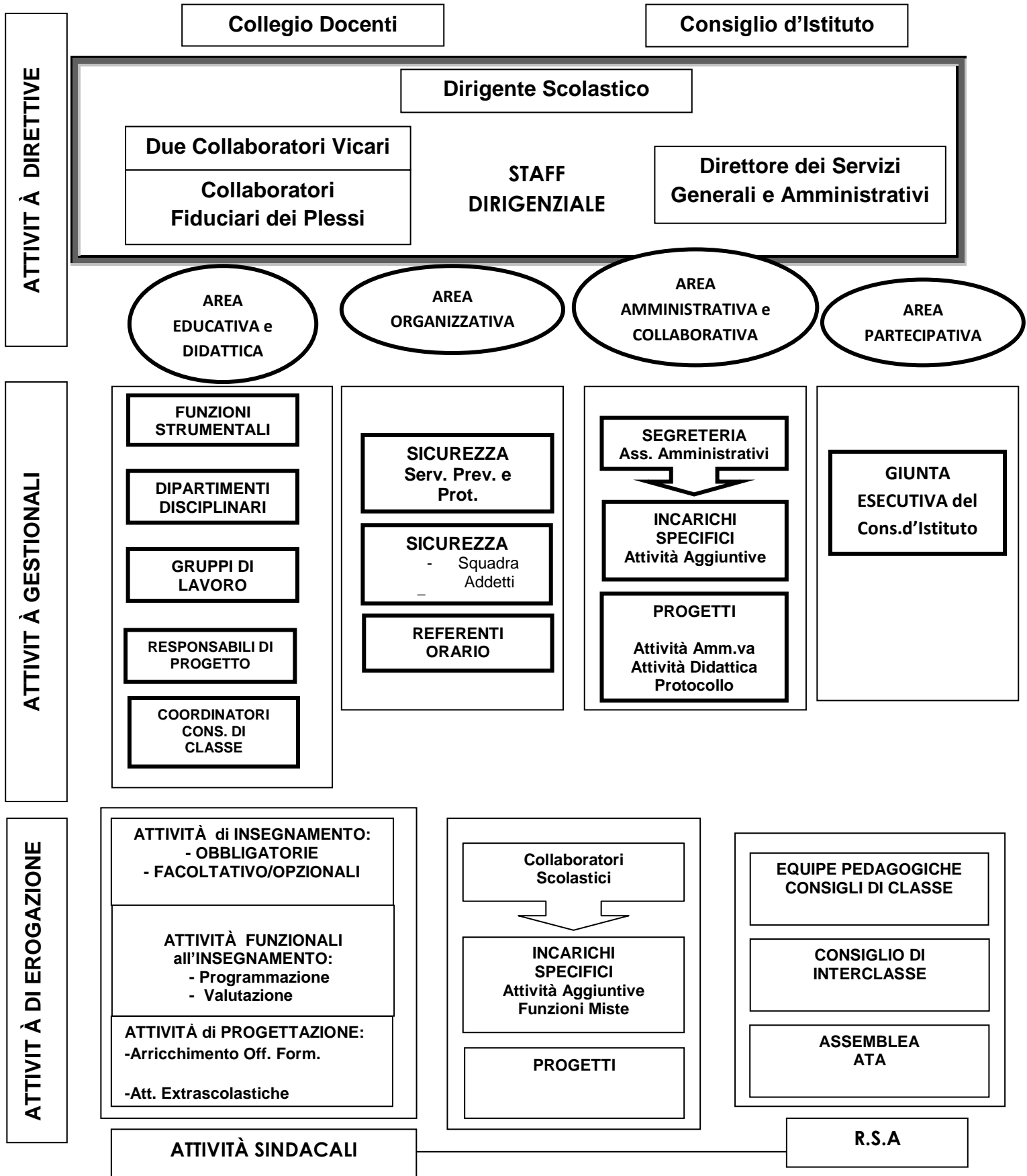

LIVELLO micro ORGANIZZATIVO
AREA GESTIONALE AMMINISTRATIVA

DIRIGENTE SCOLASTICO

**UFFICIO
AMMINISTRATIVO
DIRETTORE
SERVIZI GEN. e AMM.VI**

SERVIZI AMMINISTRATIVI

1. Settore Personale

- **TESSARIN Mariella**
- **CAMMAROTA Gabriella**
- **OSTI Grazia**

2. Settore Didattico

- **FINOTTI Fiorenza**
- **ROSSI Marzia**
- **TESSARIN Laura**

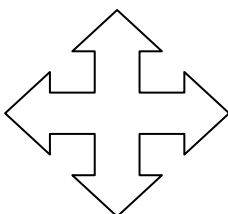

UFFICIO CONTABILE

- **DIRETTORE S.G.A.**
- **FUREGATO Claudia**
- **ZAMANA Malci**

STAFF DIRIGENZA

- **DOCENTI VICARI**
- **MILANI Luciana**
- **FERRO Maria Angela**

- **COLLABORATORI del D.S.:**
- **QUAGLIA Diego**

➤ **FIDUCIARI PLESSI**

- **LEGORINI Claudia**
- **SARO Paola**
- **MILANI Luciana**
- **Tiengo Michela**
- **POZZATI Alberta**
- **PERAZZOLO Luciano**
- **TAGLIATTI Helga**
- **MILANI Rossana**
- **ROSSI Clara**

SERVIZI AUSILIARI

Medie Contarina

- **BRESCIANI Alberino**
- **ZANGIROLAMI Attilio**
- **AUGUSTI Roberto**
- **CRIVELLARI Teresa**

Primaria "Mons.S.Tiozzo"

- **ASTOLFI Moreno**
- **DONÀ Rolando**

Primaria "A. Moro"

- **BERTAGLIA Diana**
- **RAVARO Bernardette**
- **TESSARIN Marco**

Medie Donada

- **ESPOSITO Claudio**
- **VOLTANI Silvio**

Primaria "Porticino"

- **BOVOLENTA Vally**

Infanzia Fornaci

- **PAVAN Maria**
- **VIVIANI Cesarina**

Primaria "T. C. Capato"

- **LEVIZZARI Rossano**

Infanzia Contarina

- **LANZA Loredana**
- **SIVIERO Angela**

Primaria "Fornaci"

- **CHIAPPINI Loredana**

**LIVELLO micro ORGANIZZATIVO
AREA CURRICOLARE**

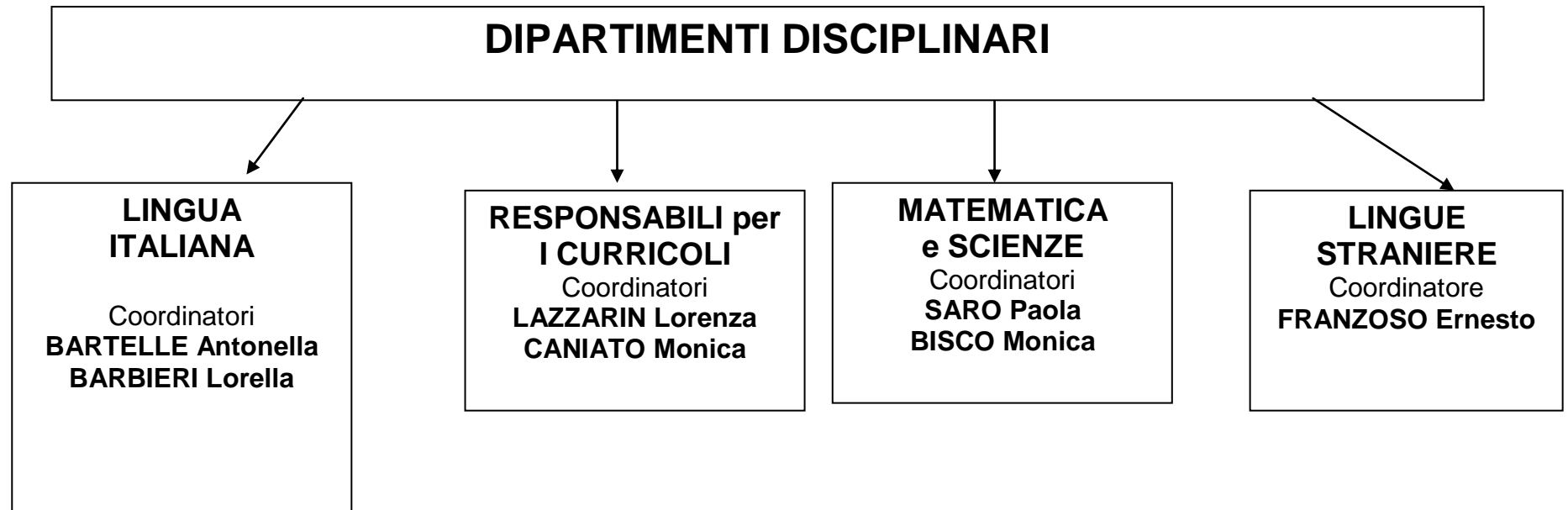

LIVELLO micro ORGANIZZATIVO AREA EDUCATIVA e DIDATTICA

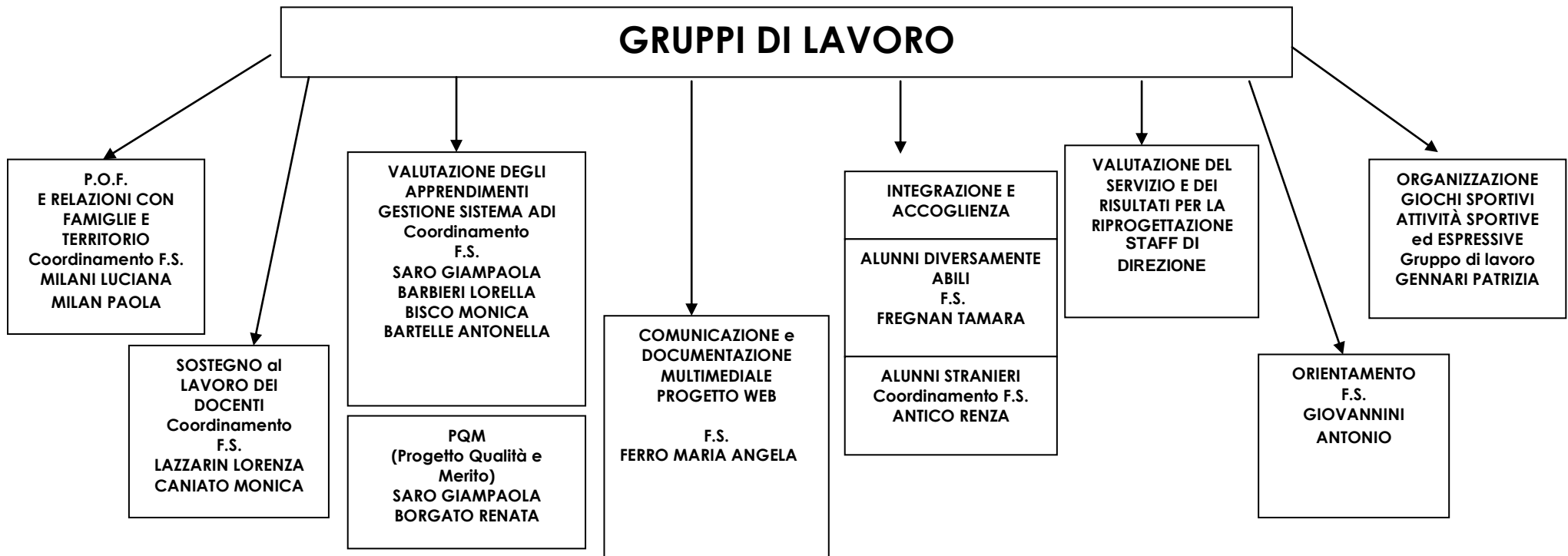

FUNZIONE STRUMENTALE AREA 2: SOSTEGNO AL LAVORO DEI DOCENTI

Premessa

Le attività connesse alla Funzione Strumentale sono indirizzate a sostenere lo sviluppo professionale dei docenti ed ad affermare l'importanza strategica della loro formazione quale garanzia per l'innovazione al fine di costruire contesti culturali stimolanti ed aperti nella scuola dell'autonomia. Quest'ultima, infatti, richiede figure professionali molto competenti nella mediazione culturale, ma anche soggetti esperti di organizzazione, attenti alle relazioni, abili nell'uso delle tecnologie, capaci di documentare ed utilizzare proficuamente le esperienze proprie ed altrui.

Settori di intervento

La funzione di sostegno al lavoro si pone le seguenti finalità ed obiettivi:

FINALITÀ

- 1) Formazione e auto-formazione dei docenti per l'approfondimento delle competenze professionali relative alla progettazione didattico-educativa.**
- 2) Progettazione di azioni di rilevanza strategica in risposta ai bisogni degli alunni rilevati nel P.O.F.**

OBIETTIVI

- 1- Definire e condividere il concetto di competenza da un punto di vista psicopedagogico, didattico e normativo.
- 2- Migliorare la consapevolezza, da parte di tutti, delle proprie modalità operative.
- 3- Definire un curriculum di Istituto per i diversi ordini di scuola.
- 4- Recuperare e valorizzare le buone pratiche già esistenti nell'Istituto.
- 5- Progettare alcune esperienze didattiche per competenze da sperimentare nei consigli di classe.
- 6- Coltivare un dialogo di riflessione all'interno della comunità di docenti attraverso uno scambio consapevole di pratiche metodologico-didattiche per una autovalutazione della propria professionalità.

**PROGETTI DI
ARRICCHIMENTO
FORMATIVO**

Progetto Comenius

“Comenius è il nome di una rete europea che riguarda tutto l'arco dell'istruzione scolastica, dalla scuola primaria fino al termine degli studi secondari superiori ed è finanziato dall'Unione Europea”. Nel nostro caso gli scambi culturali tra i sei Paesi partecipanti al progetto (Italia, Francia, Germania, Romania, Turchia e Portogallo) sono coordinati dal collège Stephan Mallarmé di Sens.

La cerimonia di presentazione del progetto con le funzionalità e gli obiettivi culturali e linguistici ha avuto luogo martedì 21 ottobre, presieduta dal dirigente Corinne Tailer. Avrà la durata di due anni scolastici, per terminare nel 2013 con un mini-festival teatrale ad Evora in Portogallo.

Si tratta di un lavoro cooperativo, interdisciplinare che deve portare una dinamica reale atta a favorire un rinnovato slancio educativo e che consentirà agli studenti, di volta in volta coinvolti, e a degli insegnanti di partecipare al festival teatrale conclusivo, un grande business senza confini”. Gli studenti di ciascun Paese produrranno delle “pièces” tratte dal teatro classico o contemporaneo. Il nostro Istituto ha deciso di produrre una rappresentazione teatrale sulla Commedia dell'Arte ispirandosi alle maschere tradizionali. Nel corso del partenariato gli alunni avranno anche il compito di redigere delle tabelle in cui indicheranno i punti salienti della loro vita al collège, atte a comparare i sistemi educativi dei Paesi coinvolti nel progetto. Tale esperienza consentirà inoltre lo sviluppo di competenze informatiche in quanto la comunicazione dei lavori avverrà attraverso una piattaforma consultabile in internet. La coordinatrice Silvia Fregnan, su proposta dei Consigli di Classe, ha individuato, come partecipanti alla mobilità, un alunno della II D e un alunno della II E. Le giornate francesi sono state molto intense e i ragazzi hanno potuto sperimentare la vita scolastica francese partecipando al mattino attivamente alle lezioni, anche attraverso interrogazioni e sono stati anche coinvolti in una gara di corsa campestre piazzandosi ai primi posti.

Il progetto rappresenta un primo passo per arrivare a possedere una coscienza europea, per collaborare con scuole diverse senza barriere geografiche e di lingua, per condividere idee ed esperienze Il meeting in Francia si è rivelato particolarmente stimolante perché ha permesso l'interazione con compagni e docenti di varie nazionalità, la conoscenza e il confronto con altre culture e lo sviluppo di un rapporto cooperativo con le scuole delle diverse nazioni. Partecipare ad un progetto con scuole di diversi paesi offre l'opportunità ad alunni ed insegnanti non solo di acquisire e migliorare le proprie conoscenze dell'argomento o della disciplina su cui si basa il progetto, ma anche di accrescere la propria capacità di lavorare in gruppo, di programmare, di intraprendere attività in collaborazione, di utilizzare le tecnologie dell'informazione e della comunicazione, di migliorare la capacità di comunicare in altre lingue e accresce la motivazione all'apprendimento delle lingue straniere in genere. Il

Progetto è da considerarsi formativo sotto tutti gli aspetti: umano, culturale, di integrazione europea (accoglienza presso le famiglie ospitanti), e linguistico, inteso come miglioramento della conoscenza delle lingue.

Questo Progetto è senza dubbio un progetto Europeo complesso, ambizioso e prestigioso che ha richiesto tempo ed energie per la ricerca dei partner e che continua ad impegnare i docenti nella progettazione ed attuazione nel rispetto delle norme dettate dall'Agenzia Nazionale LLP. Tuttavia, viene ritenuto particolarmente ambizioso e prestigioso dai docenti stessi che, grazie ad esso, hanno potuto, in conformità con la Raccomandazione 2006/962/EC del Parlamento Europeo e del Consiglio del 18/12/2006 sulle competenze chiave dell'apprendimento permanente, perseguire le seguenti finalità:

- **Attuare e promuovere** una reale socializzazione tra gli studenti delle scuole partner
- **Relazionarsi** con culture diverse
- **Sviluppare** una maggiore apertura mentale e culturale
- **Mettersi** a confronto con realtà scolastiche diverse
- **Migliorare** le competenze progettuali e le abilità a lavorare in team
- **Stimolare** la motivazione ad apprendere le lingue straniere
- **Operare** con il riconoscimento della Unione Europea

MEETING COMENIUS A PORTO VIRO

L'I.C. di Porto Viro "S. D. Savio" ha ospitato dal 29 maggio al 1° giugno 2012 il secondo meeting del progetto multilaterale Comenius, sul tema "Théâtre et drama: vecteurs d'un apprentissage Culturel, Linguistique et Dynamique", con la partecipazione di venti docenti provenienti da Francia, Germania, Turchia, Portogallo e Romania.

Il ricco programma delle giornate prevedeva diverse sezioni di lavoro per il confronto con l'esperienza didattica degli altri istituti coinvolti, una visita guidate a Murano e Venezia e momenti conviviali. Le delegazioni sono state accolte anche dal sindaco e dall'assessore mercoledì 30 maggio 2012.

Il progetto Comenius 2011-2013 si concluderà con il mini Festival del teatro a Evora in Portogallo nel maggio 2013, cui parteciperanno gli alunni delle sei scuole coinvolte nel progetto. Un'occasione straordinaria per interagire con i coetanei europei, attraverso varie forme di linguaggi: verbale, espressivo, iconico e Musicale, su un tema quale il teatro che accomuna le diverse culture e al contempo permette di rappresentarne le peculiarità.

Titolo	Responsabile	N. Alunni coinvolti
Progetto Comenius	S.Fregnan	130
Musica – orientamento musicale	Casellato	523
Rassegna musicale	Casellato	
Raccordo con il territorio-attività concertistica	Casellato	
“A scuola di Guggenheim” - primaria	Lazzarin L.	
“A scuola di Guggenheim” -media	Bertaglia Anna Fauzia	
Progetto salute	Ceconello Elisa	
“Biblioteca I.C.Porto Viro”	Ferro	
Oscar della scuola 2012	Beltrame M.	
Progetto sport	Gennari	
Progetto C.M.F.	Lazzarin L.	Vedi attiv. Istit. Per i docenti

	Titolo	Responsabile	N. Alunni coinvolti	Scuola
1	Voila' le théâtre:	Anna Bertaglia	76	Sds
2	“La bottega di Michelangelo”	Bartelle	168	Sds
2 bis	“La bottega di Michelangelo”	Bartelle	168	Sds
3	E.”Laborando” s’impara.	Bartelle	81	Sds
4	Laboratorio di grafica - pro loco - logo	Ferro	387	Sds
5	“reporter in classe”	Denis Marangon	214	Sds

6	Teatro ragazzi	<u>Giovannini</u>		Sds
7	Fiaba in musica...l fs	<u>Bisco Monica</u>	189	A.m.
8	Biblioteca legginsieme	<u>Gnan luigia</u>	75	A.m. inf
9	La strada... incantata	Milani Rossana	75	A.m. inf
10	Un natale speciale speciale	Aguiari	75	A.m. inf
11	Insieme giocando	Costa	32	Forn. Inf
12	La magia dei libri	Rossi	53	Forn. Inf
13	La magia delle feste	<u>Rossi</u>	53	Forn. Inf
14	La magia dell'inglese	<u>Mancin</u> <u>Sabrina</u>	17	Forn. Inf
15	Accademia di Natale	<u>Tiengo</u> <u>Michela</u>	36	Fornaci
16	Voce della scuola	<u>Crepaldi</u> <u>Genni</u>	25	Fornaci
18	Un tuffo nel delta	<u>Crepaldi</u> <u>Genni</u>	25	Fornaci
19	Laboratorio emozionale	<u>Tiengo</u> <u>Michela</u>	25	Fornaci
20	Cittadinanzattiva: agiamo... da cittadini responsabili! Fs	<u>Milani luciana</u>	177	Mst
21	Adozione a distanza	<u>Ceconello</u> <u>Marina</u>	138	Pio xii
22	La scuola in palcoscenico	<u>Beltrame m.</u>	138	Pio xii
23	Camminando... scopriamo la città.	<u>Fregnan</u> <u>Tamara</u>	84	Port.
24	Lavoriamo insieme	<u>Guarnieri E.</u>	42	Taglio